«Группа ОВС магазинов»
Выгодно покупать у нас!
www.ovs-solikamsk.ru
vk.com/ovs.solikamsk
ФУЖЕРЫ И БОКАЛЫ
стеклянные и хрустальные
«Гостиный двор», ул. Советская, 56/1, тел.: 4-89-69
«Клестовский», пр-т Ленина, 17, тел.: 5-68-60
«Фаворит», ул. Черняховского, 12, тел.: 2-21-81
«1000 мелочей», ул. 20-летия Победы, 65, тел.: 7-07-73
«Строймаркет», ул. Карналлитовая, 74, тел.: 4-88-04
до 15 декабря скидка 12%

«Группа ОВС магазинов»
Выгодно покупать у нас!
www.ovs-solikamsk.ru
vk.com/ovs.solikamsk
меняй старый смеситель
• Принеси в магазин старый смеситель
• Получи скидку 20% на новый
Весь декабрь АКЦИЯ!
«Гостиный двор», ул. Советская, 56/4, тел.: 3-88-08
«1000 мелочей», ул. 20-летия Победы, 65, тел.: 7-07-73
GOTA ROCA
tecnica sanitaria para la casa
Dikalan D•LIN

№ 47 (244)
28 ноября 2018 года

ГОРОДОК НА КАМЕ

Городская еженедельная газета

www.gazetagorodok.ru

12+

24 ЧАСА
ВСЕГДА СВЕЖИЕ ЦВЕТЫ от Людмилы
С доставкой!
Тел.: 5-20-80
ул. Кузнецова, 4 (ост. «Басс. «Дельфин»)
ОТКРЫТ МАГАЗИН
ТЦ «КОСМОС»
(вход с торца, бывшая кофейня)

ЖИЛИЩНЫЙ КООПЕРАТИВ
Бэст Вэй
паевой счёт в Сбербанке
РАССРОЧКА НА 10 ЛЕТ.
ЖИЛЬЁ ПО ВСЕЙ РОССИИ.
Консультации по адресу:
г. Соликамск, ул. Привокзальная, 1б
Тел.: 8-982-477-61-41, 8-902-83-69-320

АВТОСПЕЦ
■ РЕМОНТ:
- ДВИГАТЕЛЕЙ - ХОДОВОЙ;
- КПП ("ВАЗ", "УАЗ", "ГАЗЕЛЬ", "ВОЛГА", ИНОМАРКИ)
- ЗАМЕНА МАСЛА В АКПП
■ ШИНОМОНТАЖ
■ ПРОМЫВКА ИНЖЕКТОРА
■ КОМПЬЮТЕРНАЯ ДИАГНОСТИКА
■ РЕМОНТ СТАРТЕРОВ И ГЕНЕРАТОРОВ
8-950-4-5555-96, 6-95-85
Режим работы: с 9 до 19 ч., вс.-выходной

на авторынке – более 10 лет
АВТО СЕРВИС
КУЗОВНОЙ РЕМОНТ ЛЮБОЙ СЛОЖНОСТИ
ПОКРАСКА В КАМЕРЕ (ГЕРМАНИЯ)
РАБОТА НА СТАПЕЛЕ
РЕМОНТ БАМПЕРОВ
АВТО ПОМОЩЬ
8·922·3719·448 69·215 10:00 · 19:00
г. Соликамск, ул. Нефтяников • 11

КАЛЕНДАРИ на 2019 год
• Квартальные (80 руб.)
• Календари-горки
• Производственные
• Карманные
ТИПОГРАФ
издательско-полиграфический комплекс
Принимаем заказы на ИЗГОТОВЛЕНИЕ КОРОБОЧЕК разного размера.
Контактный телефон: 7-68-28

МЫ ОТКРЫЛИСЬ!
ЭЛЕКТРО ON
ЭЛЕКТРОТЕХНИКА И СВЕТОТЕХНИКА
ПРОФЕССИОНАЛЬНЫЕ ИНСТРУМЕНТЫ
БЕНЗОТЕХНИКА
КЛИМАТИЧЕСКАЯ ТЕХНИКА
СВАРОЧНОЕ ОБОРУДОВАНИЕ
УМНЫЙ ДОМ
КАЛИЙНАЯ, 153
8 (34253) 34-312
8 (34253) 34-325

ПОГОДА В СОЛИКАМСКЕ gismeteo.ru

28 ноября СРЕДА	29 ноября ЧЕТВЕРГ	30 ноября ПЯТНИЦА	1 декабря СУББОТА	2 декабря ВОСКРЕСЕНЬЕ	3 декабря ПОНЕДЕЛЬНИК	4 декабря ВТОРНИК
–14...–8	–19...–15	–20...–5	–7...–5	–6...–5	–9...–7	–12...–9
Пасмурно, снег	Пасмурно, снег	Пасмурно, снег	Пасмурно, снег	Пасмурно, снег	Переменная облачность, снег	Пасмурно, снег

• Открытый приём

ПРОКУРАТУРА ОТВЕТИТ

Усольской прокуратурой по надзору за соблюдением законов в исправительных учреждениях в среду, 12 декабря, в рамках Общероссийского дня приёма граждан проводится личный приём заявителей.

Сообщения от граждан принимаются как по телефонам: 7-70-68, 7-58-79, так и при личной встрече. Индивидуальный приём проводится с 12 до 20 часов по адресу: г. Соликамск, ул. 20-летия Победы, 128 (Усольская прокуратура по надзору за соблюдением законов в исправительных учреждениях).

• Приглашаем

ПРАЗДНИК БЕЗГРАНИЧНОЙ ДУШИ

Во вторник, 4 декабря, в 15 часов в ДК «Прикамье» состоится торжественное мероприятие, посвящённое Международному дню инвалидов.

Вас ждёт душевная и яркая концертная программа. Приглашаем соликамцев и гостей города на это мероприятие. Вход свободный. (0+).

• Шахматы

ТРЕТЬИ НА «БЕЛОЙ ЛАДЬЕ»

Команда соликамских шахматистов стала бронзовым призёром турнира по шахматам среди школ «Белая ладья», который прошёл 24-25 ноября в Березниках.

– В турнире приняли участие тринадцать команд школьников из Березников и по одной – из Усолья и Соликамска, – рассказывает **Наталья Угринова**, возглавляющая городскую федерацию шахмат и шахматный клуб «Каисса». – Команда школы №15 из Соликамска заняла третье место. В составе команды играли **Спартак Угринов, Матвей Шатуленко, Иван** и **Анна Алексеевы**. Кроме того, были отмечены отдельные игроки по доскам. Матвей Шатуленко занял первое место на второй доске.

Впереди у нас турниры, которые будут проходить в ЦРТДиЮ «Звёздный».

1 декабря – детский турнир с 10:00, взрослый турнир с 13:30. Здесь же будет организована выставка шахматных фигур. Приглашаем всех любителей шахмат для участия в этой выставке. Сертификаты за участие получит каждый. И добро пожаловать на турнир и выставку оригинальных шахмат.

Наталья КОВАЛЁВА

городок ЕЩЁ БОЛЬШЕ НОВОСТЕЙ! WWW.GAZETAGORODOK.RU

• Что? Где? Когда?

ПРАЗДНИК ИНТЕЛЛЕКТА

В прошедшие выходные в Соликамске прошёл II чемпионат России по интеллектуальным играм.

В этом году наш город в уютных залах ЦРТДиЮ «Звёздный» принимал знатоков из Перми, Березников, Нытвы, Ижевска, Кирова, Екатеринбурга и Москвы: всего 29 команд и более 170 участников. Среди гостей были и титулованные интеллектуалы. Например, **Виктор Абдураманов** (команда «Лунапарк с нуля», Пермь) – неоднократный призёр телевизионной версии «Своей игры» (НТВ). А регалии **Павла Шевченко** (команда «Неопалимая куница», Пермь) ещё внушительнее – в «Своей игре» участвует уже более 10 лет, причём однажды даже выиграл у знаменитого **Александра Друзя**.

Максим КУХТИН

На фоне таких прославленных команд соликамские знатоки совсем не бледно выглядели! А дружная и, конечно, очень умная команда «Ешь щи» (**Даниил Кетов, Яна Кетова, Екатерина Зиберт, Дмитрий Стрясёнов**) даже стала победителем в сложной викторине «Даугавпилс»! Оторвались на целых десять очков! А ещё ребята взяли кубок за второе место в игре «Нашим умом».

Команда «Ещё!» (Соликамский магниевый завод) стала призёром игры «Последний герой» – 3-е место.

И школьники нашего города показали замечательные результаты. Правда, потеснить с верхней ступеньки пьедестала пермяков («Мишки любого размера») нашим ребятам не удалось. Но разрыв с лидерами был минимальным: иногда в одно-два очка! Серебряные, бронзовые медали и кубки в честной и напряжённой борьбе получили команды «Немного Мозга» (школа №1), «Семь оттенков Сени» (гимназия №2) и «Овощебаза» (сборная школ №12 и № 9). Молодцы!

Все гости и хозяева фестиваля отмечали тёплую (несмотря на лёгкий морозец за окном), дружественную и очень гостеприимную атмосферу праздника. Это заслуга организаторов чемпионата – отдела по молодёжной политике управления культуры администрации города Соликамска во главе с **Анастасией Чащихиной**. И, конечно, огромная заслуга, что такое грандиозное мероприятие проходит в нашем уральском городке, принадлежит автору, ведущему и идейному вдохновителю интеллектуального движения в Соликамске **Максиму Кухтину**.

А пока – ждём следующий, третий чемпионат России в Соликамске!

Ирина ВЕРЛЕВСКАЯ.
Фото – «Кристалл–медиа»

• Событие

КОЛОКОЛА – СИМВОЛУ ГОРОДА

В рамках подготовки к празднованию 600-летия нашего города 22 ноября состоялся благотворительный концерт «Свет святынь Соликамска». Он приурочен к началу восстановительных работ центрального архитектурного ансамбля. Мероприятие состоялось по благословению главы Соликамской епархии Русской Православной церкви, архиепископа Соликамского и Чусовского Зосимы при поддержке администраций губернатора Пермского края и города Соликамска.

Почётную миссию выполнил **Владимир Конев**, зачитав обращение и.о. руководителя администрации губернатора Пермского края **Леонида Политова** к организаторам и участникам благотворительного концерта. Сегодняшний благотворительный концерт «Свет святынь Соликамска» он назвал своего рода культурной прелюдией по восстановлению историко-архитектурного наследия Соликамска. «В совокупности с суровой уральской природой они создают особый колорит города, привлекают людей из других городов и посёлков края и нашей страны, – отметил Леонид Вячеславович. – В Соликамске и его окрестностях расположены десятки культовых зданий и сооружений, требующих внимания и заботы с целью восстановления и сохранения для будущих поколений. Многое уже делается в этом направлении, но ещё больше предстоит сделать. В нашей стране всегда такие дела и задачи решали и решают всем миром. Сегодня важно объединить усилия власти, бизнеса, церкви, простых верующих по восстановлению храмов и монастырей в их первозданном виде».

Надеемся, что наш благотворительный концерт «Свет святынь Соликамска» станет такой объединительной площадкой для столь важной работы.

– Сегодня славный град Соликамск вписывает ещё одну славную страницу в свою историю, – отметил владыка **Зосима**, архиепископ Соликамский и Чусовской. – Этот концерт я бы назвал «Песней–молитвой». Молитва Всевышнему, которого так славили и любили наши предки. Удивительно: народ небогато жил, но какую сокровищницу нам оставил! Многое погибло в годы лихолетья безбожного, многое уже утрачено, к сожалению, безвозвратно. Но время разбрасывать прошло, настало время собирать камни. Мы надеемся, что когда во всех соликамских храмах будет тепло, светло, будут трещать свечи, звучать молитвы – и наш город станет светлее, добрее, чище. Жить в нём будет удобно, спокойно, благополучно. И процветание, любовь и мир и благословение Божие придут к каждому из нас.

В программе концерта – композиции в исполнении хореографического ансамбля «1–я смена», ансамблей народного танца «Карусель», скрипачей из Березниковского музыкального училища, а также специального гостя – Пермского академического хора «Млада».

Отметим, концерт состоялся в рамках подготовки к 600–летию Соликамска. Все вырученные средства пойдут на изготовление колоколов для одного из символов нашего города – соборную колокольню.

Римма СВЕТЛАЯ

Как стать целевым студентом компании?

1. **Подать заявление на конкурс в управление подбора и развития персонала ПАО «Уралкалий»:** г. Березники, ул. Пятилетки, 63, корпус А2, каб.207; г. Соликамск, ул. Мира, 14, корпус А2,каб.118.
2. **Сдать ЕГЭ по предметам, необходимым на выбранную специальность** (математика, русский язык, физика/химия) не ниже 180 баллов;
3. **Заключить договор о целевом обучении.** Срок отработки по договору – 3 года;
4. **Пройти конкурс среди абитуриентов вузов, поступающих по целевому набору в образовательное учреждение.**

УРАЛКАЛИЙ®

«Уралкалий»: построй карьеру с лидером!

Для предприятия «Уралкалий» фраза «Кадры решают всё» – это не просто слова. Это основа эффективного и успешного развития, позволяющая удерживать лидирующие позиции на мировом рынке производства калия и уверенно смотреть в будущее. Сегодня компания заинтересована в привлечении молодых, перспективных и инициативных сотрудников, а потому большое внимание здесь уделяется профориентационной работе. Одно из таких мероприятий, а именно – встреча старшеклассников различных школ города с генеральным директором ПАО «Уралкалий» Дмитрием Осиповым – состоялась на прошлой неделе в актовом зале младшей школы № 17.

Это мероприятие стало уже традиционным. И оно всегда примечательно тем, что ребята имеют уникальную возможность напрямую общаться с генеральным директором компании. Свою приветственную речь на этот раз Дмитрий Васильевич начал с... краткого курса по агрохимии.

– Чтобы растение нормально развивалось, оно должно получать такие элементы питания, как азот, фосфор, калий, водород, железо, серу, магний, кальций, углерод… Первые три элемента из этого списка – самые важные и незаменимые. Мы как раз занимаемся производством хлористого калия и являемся ведущим мировым производителем калийных удобрений (доля на мировом рынке – 20 процентов). Масштабы нашей международной компании впечатляют, поскольку мы имеем представительства по всему свету: Россия, Европа, США, Бразилия, Индия, Китай…

Производственные мощности предприятия расположены в Березниках и Соликамске на территории Верхнекамского месторождения калийно-магниевых солей, занимающего второе место в мире по запасам руды.

Сегодня в группе компании «Уралкалий» работает 20 тысяч человек. В прошлом году мы произвели столько удобрений, сколько по объёму равноценно примерно пяти пирамидам Хеопса. Процесс добычи и производства безостановочный и ведётся в круглосуточном режиме.

Для того чтобы компания развивалась и сохраняла лидирующие позиции на мировом рынке, мы активно инвестируем в развитие производства. Инвестиционная программа у нас достаточно солидная. Так, в течение ближайших нескольких лет мы планируем запустить несколько рудников: на Усть–Яйвинском участке (недалеко от г. Березники), около села Родники (вблизи СКРУ-2). В будущее мы смотрим уверенно – объёмов запасов Верхнекамского месторождения калийно-магниевых солей хватит ещё не на одно поколение калийщиков.

Компания является одним из крупнейших и привлекательных работодателей в Пермском крае. Средняя зарплата на предприятии среди специалистов и рабочих составляет 53-54 тысячи рублей. Есть ряд профессий – машинист горновыемочных машин, например, где зарплата превышает 100 тысяч рублей. И это правильно, на мой взгляд, поскольку вся производственная цепочка у нас начинается с добычи руды. Зарплата в «Уралкалии», безусловно, конкурентная, кроме того, мы предлагаем внушительный социальный пакет, один из самых лучших в Пермском крае. Это и дотация на питание, детский отдых, оздоровление и лечение сотрудников и многие другие льготы.

У «Уралкалия» богатая история, к становлению и развитию компании причастно не одно поколение калийщиков – наших отцов и дедов. Благодаря их беззаветному труду мы имеем сегодня стабильное положение и уверены в завтрашнем дне.

Материал подготовила Светлана РОМАНОВА.

? – Какое у вас образование?

Дмитрий Осипов:

– По образованию я радиофизик. Родился в городе Горьком, (ныне Нижний Новгород). В 1983 году окончил школу с золотой медалью и поступил на радиотехнический факультет Горьковского государственного университета. Во время учёбы был призван в армию, в 1986 году продолжил обучение. Одновременно работал лаборантом в институте прикладной физики Академии наук СССР, куда и был распределён в 1990 году после окончания вуза. С 1998 года занимаюсь химией и нефтехимией. Был генеральным директором нескольких химических предприятий: «СибУР–Химпром», «Кирово–Чепецкий химический комбинат», «Уралхим». С декабря 2013 года мне доверили управление компанией «Уралкалий».

? – Трудно ли вам управлять предприятием?

Дмитрий Осипов:

– «Уралкалий» – очень большая компания, и вопросы, которые необходимо рещать – соответствующие. Да, бывает трудно, но интересно. Интересно вместе с командой единомышленников решать непростые задачи и делать это максимально эффективно.

? – Как в наше время стать успешным?

Дмитрий Осипов:

– Успех – понятие относительное. Но можно ли стать успешным, ничего не делая, не проявляя интереса к чему–либо и не работая над собой, а играя лишь в компьютерные игры? Думаю, ответ очевиден. И наоборот, если вы предпринимаете попытки изменить своё положение, проявляете инициативу, хотите развиваться и преуспеть в какой–либо области, тогда вероятность стать успешным существенно выше. Хорошо учиться, добросовестно работать и развиваться – вот, на мой взгляд, три слагаемых успеха, если речь идёт о карьере. И ещё – верьте в себя.

? – Каким вы видите будущее нашего города?

Дмитрий Осипов:

– Только успешным. Для нас очень важно, что происходит в городах присутствия, поэтому мы принимаем самое активное участие в общественной жизни Соликамска, Березников и всего Пермского края. Помогая решать муниципалитету различные социальные задачи, мы вплотную взаимодействуем с главой г. Соликамска **Алексеем Николаевичем Федотовым**.

• Мнения

Дмитрий ОСИПОВ, генеральный директор ПАО «Уралкалий»:

– Сегодняшняя встреча с выпускниками школ была очень плодотворной – я увидел их интерес к нашей компании и услышал очень много самых разных вопросов. Всегда лично стараюсь принимать участие в таких встречах, поскольку мне самому интересно общаться с ребятами, с которыми в скором времени предстоит работать вместе.

Наталья МИХАЙЛОВА, директор школы № 17:

– Легко ли сегодня быть молодым? Быть молодым сегодня замечательно! Жизнь вокруг кипит и предлагает тысячи возможностей. Но как определиться с выбором? И это очень важный вопрос, к которому следует подойти с полной серьёзностью. Сегодня Пермский край – это территория возможностей, то же самое можно сказать и про наш город. Система образования Соликамска готовит хороших выпускников, которые успешно продолжают обучение в вузах. И мы очень рады, когда они возвращаются в Соликамск! Ведь не зря в народе говорят: "где родился, там и пригодился". Генеральный директор предприятия Дмитрий Осипов всегда открыто и доступно рассказывает о перспективах и возможностях своего предприятия. И именно после таких встреч интерес молодёжи к компании «Уралкалий» возрастает. Вот и сегодня, я надеюсь, они нашли друг друга: работодатель – потенциальных специалистов, а ребята – будущего работодателя.

Анастасия СЕВРЮГИНА, 11-й класс, школа № 12:

– Я узнала очень много полезной информации. Больше всего порадовала возможность задать вопросы лично генеральному директору ПАО "Уралкалий". Нам подробно объяснили, как можно стать студентом по целевому набору, что немаловажно для 11-классников. Желание работать в «Уралкалии» у меня появилось, поскольку там есть перспективы карьерного роста, хорошая стабильная зарплата и соцпакет.

Артур и Артём СУХАРЕВЫ, 10-й класс, школа № 17:

– Наш школьный профиль – информатика и физика, но с выбором профессии и учебного заведения мы ещё не определились. Хорошо, что у всех ребят была возможность напрямую задать вопросы Д.В. Осипову. Честно сказать, свой дальнейший профессиональный путь мы связывали с другим предприятием, но после сегодняшней встречи наше мнение изменилось. А почему бы не «Уралкалий»? Тем более, что в сфере информационных технологий предприятие также предлагает большие возможности.

• Гастроли

«Любопытный апельсин» покорил Москву!

Казалось бы, всего пару месяцев назад в Детской музыкальной школе № 2 был создан вокальный ансамбль « Любопытный апельсин» (руководитель Е.Н. Кузнецова), но его талантливые участницы уже успели блестяще дебютировать на московской сцене и получить признание столичной публики. Впрочем, не только её. Но обо всём по порядку.

– Недавно наши девочки были приглашены в Москву на творческий вечер композитора, члена Союза композиторов России, лауреата Всероссийских и международных конкурсов **Александра Гилёва**, – рассказывает директор ДМШ №2 **Светлана Назарова**. – Александр – представитель современной отечественной композиторской школы, его музыка известна в нашей стране и за рубежом, но чем мы особенно гордимся, он – выпускник нашей школы!

И вот 16 ноября юные вокалистки – **Алина Бояршинова, Елизавета Тессман, Ксения Терновская** – вышли на сцену концертного зала Дома культуры Национального исследовательского технологического университета.

Светлана НАЗАРОВА

Вместе с ними в этом творческом вечере принимали участие солисты и актёры московских театров, известные музыкальные коллективы,

Елена КУЗНЕЦОВА

среди которых – Центральный военный оркестр Министерства обороны РФ. Под его аккомпанемент девочки исполнили два произведения Александра Гилёва, это песни «Прятки» и «Говорят, что сказок не бывает».

Музыканты оркестра встретили юных артисток аплодисментами, и вскоре они переросли в бурные овации зрителей. Также тепло соликамцев приветствовали и на сцене Центрального Клуба МВД, где ансамбль, продолжая своё турне, выступил на следующий день. Совершенно неожиданно этот концерт получил и международное признание. Дело в том, что на вечере присутствовала доктор лингвистики, профессор **Ангела Паладжи** из Будапешта. Она была совершенно очарована выступлением молодого коллектива и предложила приехать им в Венгрию.

И мы поздравляем «Любопытный апельсин» с успешным дебютом на московской сцене! Желаем расти и радовать своим творчеством всё новую и новую публику. Ведь нашу, соликамскую, девочки уже покорили, когда несколько лет назад были активными участницами вокального проекта «Голос», который проводила наша газета.

Валентина БАС

• Мнение

Александр ГИЛЁВ, композитор:

– Стремительно «созревший» в стенах Соликамской ДМШ №2 вокальный ансамбль «Любопытный апельсин», совершенно покорил изысканную московскую публику. И любители, и профессионалы высоко оценили выступление юных артисток! По уровню эмоционального воздействия они не уступали звёздам отечественной эстрады, известным оркестровым, театральным творческим коллективам страны.

«Любопытный апельсин» был на высоте по многим категориям. Слаженность вокального исполнения, интонационная стройность, комфортная хореография, лаконичные, эффектные костюмы, артистизм – все эти качества обеспечили успех выступления на популярной московской сцене.

Директор музыкальной школы №2 Светлана Назарова и преподаватель Елена Кузнецова выражают огромные слова благодарности родителям девочек, а также начальнику управления культуры Соликамска Елене Белкиной и главному спонсору поездки – Владимиру Ветлугину.

• Встреча

ДИАЛОГ ОБ ОБРАЗЕ ЖИЗНИ

В среду на прошлой неделе местное отделение общероссийской общественной организации «Российский Красный Крест» в помещении ТОС «Солнечный дворик» организовало лекцию-диалог для пенсионеров, страдающих сахарным диабетом.

В актовом зале был полный аншлаг. Помимо тех, для кого конкретно организовано мероприятие, с огромным удовольствием слушали специалистов зашедшие сюда, как говорят, на огонёк. Им было просто интересно послушать разговор психолога **Марины Бойченко** о влиянии стрессов на здоровье, в частности, повышение уровня сахара в крови. Проконсультироваться с пермским врачом-эндокринологом **Дарьей Осиповой** о заболевании вообще и, в частности, по результатам анализов крови на сахар и холестерин, которые провели тут же специалисты Соликамского Центра медицинской профилактики.

Представители фирмы продемонстрировали глюкометры нового поколения. А каждому участнику в подарочном наборе, который вручили по окончании встречи, – дневник для занесения показателей уровня АД, специальные крема, пасты и т.д. Волонтёры показали, как надо выполнять зарядку при диабете.

С июня 2018 г. приступила к исполнению обязанностей руководителя местного отделения «Красного Креста» **Людмила Ковшова**. И прошедшая встреча со специалистами – её своеобразный дебют. Хотя за неполных полгода «Красный Крест» возродил службу милосердия. В планах – открыть службу сиделок.

Людмила КОВШОВА

– Об этом разговоры ведутся давно, – рассказывает Людмила Викторовна, – но из-за проблем с финансированием мы не можем получить сертификат. Надеемся на поддержку неравнодушных людей.

А ведь наличие сиделок для нашего города – актуальная проблема. На первых порах предполагается ввести три сиделки: по одной в травматологическое, неврологическое и онкологическое отделения. Необходимы средства на обучение этой специальности и сертификаты государственного образца.

Но сложившаяся вынужденная задержка в реализации проекта не является поводом для остановки.

– В данный момент у нас создан небольшой коллектив волонтёров, – дополняет Людмила Ковшова. – На общественных началах, по зову сердца, они, чем могут, помогают пожилым людям или мамочкам с ребёнком-инвалидом.

Надеемся, в Соликамске найдутся спонсоры, которые помогут «Красному Кресту» в реализации задуманного проекта. Вне всякого сомнения, их у нас немало. Как, собственно, и при проведении этого мероприятия. Ведь "Красный Крест" – гуманитарная организация, основная цель которой – предотвращать и облегчать страдания людей. А в этом благом деле сторонних быть не может.

Римма СВЕТЛАЯ

Местное отделение общероссийской общественной организации «Российский Красный Крест» выражает искреннюю благодарность:

Дарье Осиповой, врачу-эндокринологу Пермской краевой поликлиники, Марине Бойченко, психологу центра медпрофилактики, Надежде Малых, руководителю Фонда поддержки и развития ТОС, Маргарите Выгузовой, директору сети магазинов «Манго», «Киви», «Витамин», коллективу кафе «Шоколад», фирмам «Аванта» и «Джонсон и Джонсон», газетам «ГородОК» и «Наш Соликамск» за информационную поддержку.

АКЦИОНЕРНОЕ ОБЩЕСТВО
СОЛИКАМСКБУМПРОМ

ТВОРИ ДОБРО и оно вернётся

В прошедшую пятницу в зале Дома культуры «Бумажник» был полный аншлаг. Активные, задорные, целеустремлённые молодые представители АО «Соликамскбумпром» провели здесь «Молодёжный БУМ». Спросите, что это? Ответим: слёт молодых представителей соликамских бумажников, который проходит уже 12-й раз.

Сергей СНЕГИРЁВ

– Почему объединение молодых носит название "Бумеранг"? – интересуемся у его председателя **Сергея Снегирёва** за несколько минут до начала БУМа. Оказывается, всё просто: это название объединению молодёжи на комбинате дали его основатели. И оно как нельзя лучше отражает смысл его деятельности: делай добро, и оно к тебе вернётся.

– Мы занимаемся тем, что нам интересно, – продолжает Сергей. – Каждый молодой человек, который приходит на предприятие, находит здесь свою нишу – творческую, политическую, профессиональную.

«Бумеранг» организует и проводит игры на сплочение коллектива. В том числе и профориентационные, как, например, для студентов 1-2-го курсов Екатеринбургского лесотехнического университета. Молодые бумовцы достойно представляют студентам своё предприятие. И абсолютно уверены, что некоторые из них обязательно вольются в дружную семью соликамских бумажников.

Евгения ПИСОЦКАЯ

Но одно из главных направлений – поддержка молодых рабочих и специалистов с их первых шагов на комбинате. И в этой сфере деятельности объединяются усилия и молодёжи, и администрации АО «Соликамскбумпром».

– Самое главное для молодых рабочих и специалистов – состояться в профессиональном плане: стать квалифицированным рабочим или специалистом, – считает директор по персоналу **Евгения Писоцкая**. – Этому способствует институт наставничества, созданный в «Соликамскбумпроме». Именно наставник помогает новичку влиться в коллектив конкретного структурного подразделения, на практике понять особенности выбранной им профессии, ознакомиться с предприятием. И, конечно же, кто как ни старший товарищ, сможет по-настоящему влюбить молодого работника в то дело, которому он посвятил всю свою профессиональную деятельность.

Отметим, для тех, кто стремится к профессиональному росту, в АО «Соликамскбумпром» созданы все условия. Оборудование на производстве достаточно современное, и для того чтобы уметь его обслуживать, необходимо сформировать конкретные навыки. И это задаёт тон и требования к будущему профессиональному росту.

Для тех, кто хочет вырасти не только в профессиональном плане, но и сделать карьеру, тоже есть абсолютно все условия.

– Не секрет, что на предприятиях в небольших городах ощущается недостаток специалистов, – отмечает Евгения Петровна. – Но вместе с тем и меньшая конкуренция, дающая возможность для достаточно быстрого роста по служебной лестнице. У нас не редкость, когда молодые руководители возглавляют структурные подразделения.

Кроме того, молодым специалистам, прошедшим обучение очно, полагается единовременная выплата, так называемые, подъёмные. Сегодня эта сумма составляет 80 тысяч рублей. У лучших молодых работников есть возможность вступить в программу «Квартира для молодого специалиста», где предусмотрена компенсация расходов по ипотечному кредитованию. В данный момент в этой программе участвуют 25 работников.

«Молодёжный БУМ» проводится с целью поощрения молодых работников АО «Соликамскбумпром» по итогам производственной и общественной деятельности за 2018 год, их сплочения и расширения актива. Главными героями стали 25 человек, награждённые почётными грамотами и благодарственными письмами за успехи в производственной и общественной деятельности. А также названо имя лучшего молодого рабочего – 2018. По традиции клятву быть верными коллективу бумажников дали молодые работники.

Сегодня коллектив «Соликамскбумпрома» – это сплав опыта и молодости. Впервые переступив проходную, молодые работники могут быть уверены, что становятся частью большого коллектива.

Римма СВЕТЛАЯ.
Фото автора

Дмитрий ЯШИН, директор по энергообеспечению и энергоэффективности:

– Работа на нашем предприятии непростая. Как и на любом производстве, для движения вперёд необходимы свежие силы, рациональные идеи, а главное – неравнодушие и целеустремлённость. Сегодня в АО «Соликамскбумпром» есть все возможности изучить технику, освоить что–то новое для себя, продвинуться в профессиональном плане. Главное, чтобы у ребят было на то желание. Если оно есть – мы всегда поможем.

Екатерина ФИЛАТОВА, лаборант химанализа 5-го разряда, «Лучший молодой рабочий АО «Соликамскбумпром»-2018»:

– Я пришла на комбинат после окончания техникума в 2014 году. Устроилась лаборантом в лабораторию древесномассного производства. Меня, новичка после техникума, приняли радушно, помогли освоиться в профессии. Мне было очень интересно попробовать себя в роли лаборанта. За четыре года работы я освоила пять смежных профессий и сейчас работаю лаборантом по физико-механическим испытаниям готовой продукции. Прошла практически всю цепочку производства бумаги. Сейчас заочно обучаюсь в политехническом университете. Понятно, что без поддержки всё это сделать было бы очень трудно. Сегодня «Соликамскбумпром» для меня – это стабильность. Я хочу развиваться именно на этом предприятии.

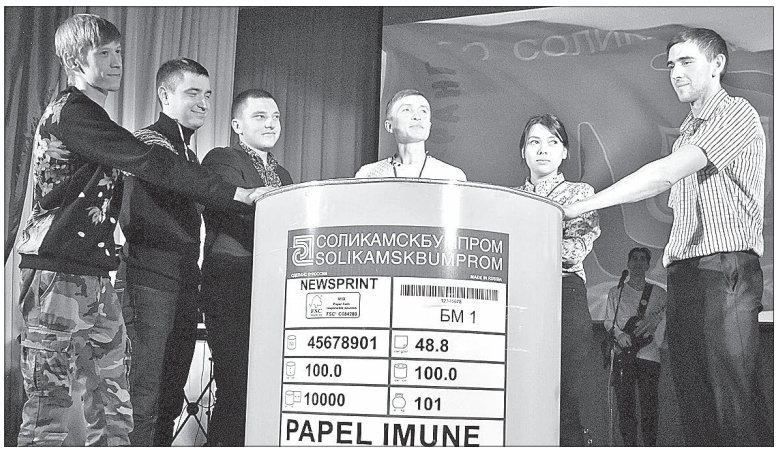

ЕвроХим

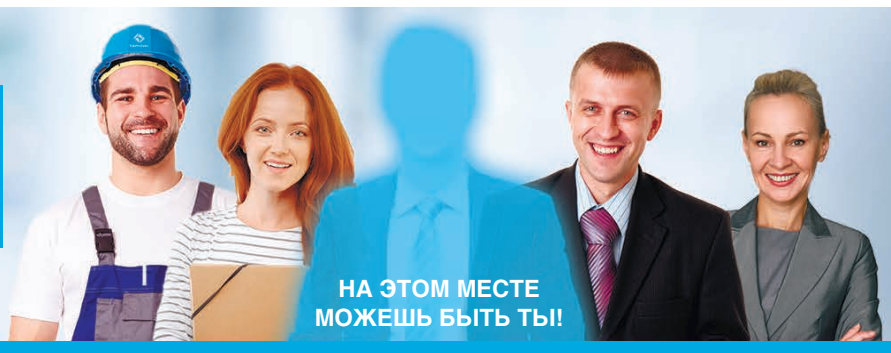

ООО "ЕвроХим – УКК"

ПРИГЛАШАЕТ НА РАБОТУ!

ЕвроХим – это лучшее место для лучших людей в отрасли!

НА РУДНИК

НАЧАЛЬНИКА подземного горного участка вентиляции горных выработок
Высшее образование (горный инженер)
Опыт руководства и организации работы вентиляционной службы рудника в условиях наличия горючих и ядовитых газов.
МАШИНИСТА горных выемочных машин 6 разряда
БУРИЛЬЩИКА шпуров 5 разряда
ЭЛЕКТРОСЛЕСАРЯ по ремонту и обслуживанию оборудования 4,5 разряда
СЛЕСАРЯ по обслуживанию и ремонту оборудования 5 разряда
МАШИНИСТА подземных самоходных машин 4 разряда
МАШИНИСТА конвейера 3 разряда
Телефон: 8 (3424) 25 62 42
Специалист по подбору персонала **Елена**

В ОТДЕЛ ГЛАВНОГО ГОРНЯКА

ГЛАВНОГО СПЕЦИАЛИСТА
Высшее образование (горный инженер)
Опыт заключения договоров на выполнение проектных, изыскательских, научно-исследовательских работ подземного комплекса рудника.
Телефон: 8 (3424) 25 62 42
Специалист по подбору персонала **Елена**

НА ФЛОТАЦИОННУЮ ОБОГАТИТЕЛЬНУЮ ФАБРИКУ

АППАРАТЧИКА гранулирования 4 разряда
АППАРАТЧИКА сушки 4 разряда
ФЛОТАТОРА 4,5 разряда
МАШИНИСТА насосных установок 4,5 разряда
АППАРАТЧИКА сгустителей 3 разряда
ГРОХОТОВЩИКА 3 разряда
Телефон: 8 (3424) 25 62 16
Специалист по подбору персонала **Никита**

В УПРАВЛЕНИЕ ОСНОВНЫМИ ФОНДАМИ

ЭЛЕКТРОГАЗОСВАРЩИКА 5 разряда
СЛЕСАРЯ-РЕМОНТНИКА 4,5 разряда
Телефон: 8 (3424) 25 62 37
Специалист по подбору персонала **Никита**
ЭЛЕКТРОСЛЕСАРЯ 4,5 разряда
Телефон: 8 (3424) 25 62 16
Специалист по подбору персонала **Никита**
СЛЕСАРЯ-САНТЕХНИКА 4 разряда
Телефон: 8 (3424) 25 62 19
Специалист по подбору персонала **Вероника**

В ЦЕНТРАЛИЗОВАННЫЙ ОТДЕЛ ТЕХНИЧЕСКОГО КОНТРОЛЯ

ЛАБОРАНТА по анализу газов и пыли 4 разряда
КОНТРОЛЁРА качества продукции и технологического процесса 4 разряда
Телефон: 8 (3424) 25 62 44
Специалист по подбору персонала **Анастасия**

В ЦЕХ ЭЛЕКТРОСНАБЖЕНИЯ

ЭЛЕКТРОМОНТЁРА по ремонту аппаратуры, релейной защиты и автоматики 5 разряда
ЭЛЕКТРОМОНТЁРА по оперативным переключениям в распределительных сетях 4,5 разряда
Телефон: 8 (3424) 25 62 16
Специалист по подбору персонала **Никита**

В ЦЕХ ТЕПЛОГАЗОСНАБЖЕНИЯ

МАШИНИСТА-ОБХОДЧИКА по котельному оборудованию 5 разряда
СЛЕСАРЯ по обслуживанию и ремонту оборудования 5 разряда
ОПЕРАТОРА котельной 5 разряда
ЭЛЕКТРОМОНТЁРА по обслуживанию и ремонту электрооборудования 5 разряда
Телефон: 8 (3424) 25 62 19
Специалист по подбору персонала **Вероника**

В ЦЕХ ВОДОСНАБЖЕНИЯ И КАНАЛИЗАЦИИ

МАСТЕРА участка водоснабжения
Высшее техническое образование
Опыт работы по обслуживанию и ремонту оборудования, сооружений и сетей водоснабжения и канализации.
Телефон: 8 (3424) 25 62 19
Специалист по подбору персонала **Вероника**

В ЖЕЛЕЗНОДОРОЖНЫЙ ЦЕХ

СЛЕСАРЯ по ремонту подвижного состава 5 разряда (вагоны)
СОСТАВИТЕЛЯ поездов 5 разряда
МОНТЁРА пути 3, 4 разряда
Телефон: 8 (3424) 25 62 44
Специалист по подбору персонала **Анастасия**

В ЦЕХ МЕТРОЛОГИИ И АВТОМАТИЗАЦИИ

СЛЕСАРЯ КИПиА 4,5 разряда
Телефон: 8 (3424) 25 62 19
Специалист по подбору персонала **Вероника**

МЫ ПРЕДЛАГАЕМ:
- Бесплатную доставку к месту работы и обратно сотрудников, работающих по дневному и сменному графику
- Стабильную заработную плату на уровне рынка (надбавки за уровень профессионализма, квартальные и годовая премии)
- Работу на современном оборудовании
- Уникальный профессиональный опыт на новом предприятии
- Расширенный социальный пакет:
  - Добровольное медицинское страхование
  - Оздоровление сотрудников и их детей
  - Бесплатный фитнес и посещение плавательных бассейнов
  - Скидки на питание в столовых предприятия
- Профессиональный и карьерный рост в рамках большой международной компании

РЕЗЮМЕ МОЖНО НАПРАВЛЯТЬ:
г. Березники, пр. Ленина, 80 (остановка «ЕвроХим»)
E-mail: Rezume_USL@eurochem.ru

ООО "Верхнекамский электромеханический завод"
ТРЕБУЮТСЯ:

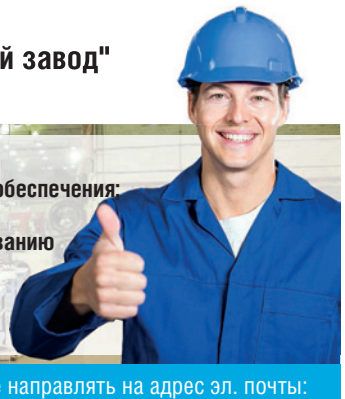

- Инженер-сметчик;
- Менеджер материально-технического обеспечения;
- Электрогазосварщик 4 разряда;
- Электрослесарь по ремонту и обслуживанию электрооборудования 3-5 разряда;
- Испытатель электрических машин, аппаратов и приборов 4-5 разряда.

Тел.: 8 (34253) 6-35-58. Анкеты и резюме направлять на адрес эл. почты: Tatyana.Gorshkova@uralkali.com

---

ВАХТА 30/15, 45/15, 60/15
(ПРЯМОЙ РАБОТОДАТЕЛЬ)

УПАКОВЩИКИ (-ЦЫ)
морепродукты, печенье, конфеты, мороженое (Московская обл., Калужская обл., г.Екатеринбург)

КОНДУКТОРЫ
на городской транспорт с обучением г. Ижевск, г. Казань, г. Ульяновск, г. Ковров.

РАЗНОРАБОЧИЕ
(Московская обл., Калужская обл., г.Екатеринбург).

Проживание, питание и спецодежда предоставляются.
Проезд оплачивается. Оформление по ТК РФ.
Тел.: 8(922) 503-20-48, 8(922) 503-44-55
Наталья Алексеевна Viber WhatsApp

Магазину оптики
ТРЕБУЕТСЯ ПРОДАВЕЦ-КОНСУЛЬТАНТ
С ОПЫТОМ РАБОТЫ

Тел.: 8-908-256-22-12

ОБЩЕСТВО С ОГРАНИЧЕННОЙ ОТВЕТСТВЕННОСТЬЮ
ТЭНКОМ
ТЕРРИТОРИАЛЬНАЯ ЭНЕРГЕТИЧЕСКАЯ КОМПАНИЯ

Примет на работу
КОНТРОЛЁРОВ ЭНЕРГОУЧЁТА.
Оплата труда сдельная.

Обращаться по адресу:
ул. Коммунистическая, 17А, оф. 7.
Тел.: 4-20-51, 8-950-45-09-180

ВАКАНСИИ

- Требуются автомойщики (-цы) на автомойку «Узкая улочка» в Боровске, ул. Черняховского, 8/2. Тел.: 4-26-03, 8-919-464-35-32
- Требуются водители с л/а («газель», грузовики). Тел.: 8-952-653-04-75
- Требуются офисные работники в ИКЦ. Тел.: 8-904-844-55-38

АВТОТРАНСПОРТНОМУ ПРЕДПРИЯТИЮ
"ГОРОДСКОЙ ЭКСПРЕСС" ТРЕБУЮТСЯ:
- **Водитель категории "Д"**
- **Кондуктор**
- **Контролёр**

Тел.: 4-87-07

Организация примет на работу
СТОРОЖА
8-902-79-70-534

городок
www.gazetagorodok.ru 12+
ТЕЛЕФОН ОТДЕЛА РЕКЛАМЫ:
7-72-02, 4-99-19

ОБЪЯВЛЯЕТСЯ НАБОР НА КУРСЫ ПО ПОДГОТОВКЕ:
ВОДИТЕЛЕЙ транспортных средств категории "D" с оплатой обучения
ЗА СЧЁТ ПРЕДПРИЯТИЯ.
К обучению допускаются лица не моложе 21 года при наличии водительских прав категории "B", "C" и медицинской справки о допуске к управлению транспортным средством категории "B", "C", "D".
ТЕЛ.: 4-87-07

КОМПАНИЯ ПРИГЛАШАЕТ
активных пенсионеров
для работы в офисе,
доход от 17 тыс.руб.
Тел.: 8-958-873-74-05

ОРГАНИЗАЦИИ ТРЕБУЮТСЯ
рамщик, подрамщик, крановщик.
Тел.: 8-912-887-33-00, 8-902-636-10-74

ОРГАНИЗАЦИЯ СДАЁТ В АРЕНДУ:
• ОФИСНЫЕ ПОМЕЩЕНИЯ (ремонт, мебель, парковка)
• ТЁПЛЫЕ ГАРАЖНЫЕ БОКСЫ
• ПРОИЗВОДСТВЕННЫЕ ПОМЕЩЕНИЯ
Тел.: 8-902-79-70-534

городок
ТЕЛЕФОНЫ ОТДЕЛА РЕКЛАМЫ:
7-72-02, 4-99-19

Торговый центр «Крепар» (г. Красновишерск)
СДАЁТ В АРЕНДУ ТОРГОВЫЕ ПЛОЩАДИ от 5 кв. метров.
Тел.: 8-908-247-52-75 (администрация)

АКЦИОНЕРНОЕ ОБЩЕСТВО СОЛИКАМСКБУМПРОМ
В КСЦ ДК «Бумажник» требуется
ЭЛЕКТРОМОНТЁР ПО РЕМОНТУ И ОБСЛУЖИВАНИЮ ЭЛЕКТРООБОРУДОВАНИЯ
Режим работы: с 8.00 до 17.00
Обязанности: обеспечение безаварийной и надёжной работы электрооборудования КСЦ ДК «Бумажник».
Обращаться по адресу: г. Соликамск, ул. Культуры, 9.
Телефон: 8 (34253) 4-11-24.
Анкеты, резюме направлять по e-mail: vera.nassonova@solbum.ru
При себе иметь: паспорт, военный билет, документ об образовании, трудовую книжку.

ФИНАНСОВАЯ КОМПАНИЯ примет на работу
КРЕДИТНОГО СПЕЦИАЛИСТА
г. Красновишерск.
Официальное трудоустройство.
Работа в офисе, с документами на ПК.
График – пятидневка, работа по ТК РФ.
ЗП от 20.000 рублей.
Телефон: 8 (982) 433-09-00.

• Достижение

ПОЗДРАВЛЯЕМ, ВАЛЕРИЯ!

В ряду самых спортивных соликамцев – кандидатов в мастера спорта – прибыло! 19 ноября приказом министерства физической культуры и спорта Пермского края это спортивное звание было присвоено юной чемпионке по игре Го, 13-летней Валерии Клочихиной.

– Она с 6 лет в игре, прекрасно её понимает, отлично видит стратегию, и сразу было понятно, что Лера – перспективный игрок, – рассказывает тренер **Валерий Пищальников**. – Как известно, для присвоения звания «Кандидат в мастера спорта» необходимо иметь определённый рейтинг, который складывается из успешных выступлений на соревнованиях различного уровня. Последние несколько лет в этом плане для Леры прошли очень результативно. В прошлом году на чемпионате России среди женщин она заняла 6-е место. В сентябре этого года – была третьей на краевом турнире «Мемориал Евгения Пермякова» и также получила «бронзу» на всероссийском чемпионате по игре Го, который недавно прошёл в Санкт-Петербурге. Это первая моя «ласточка» и, надеюсь, не последняя. На подходе к подобному результату брат Валерии – **Иван** (12 лет) и **Артемий Пищальников** (11 лет).

– Конечно же, я очень рада, что стала кандидатом в мастера спорта, – призналась Валерия. – Тренер мне говорил как-то, что мои результаты приближают меня к этому титулу, но я не думала, что всё произойдёт так быстро. Игра Го мне нравится за то, что в ней есть глубокая стратегия, интересно просчитывать различные комбинации ходов. И часто принципом этой игры я пользуюсь в жизни, когда надо решать различные вопросы и искать ответы на нестандартные задачи.

Нам остаётся добавить, что Лера учится в 7-ом классе школы № 15. Сегодня она является одной из самых молодых спортсменок Соликамска, которой присвоено столь высокое спортивное звание. К сожалению, на наш вопрос: «Сколько всего в Соликамске кандидатов в мастера спорта и сколько среди них детей?», который был адресован в городской спорткомитет, ответа мы не получили. Не ведётся такая статистика. А жаль. Мы же за всех ответить не можем, но хорошо помним тот факт, когда в 2005 году в Соликамске норму кандидата в мастера спорта по шахматам выполнила 6-летняя **Елизавета Четина**.

– КМС Лиза получила за полтора года упорных тренировок и успешных выступлений, – подтверждает её тренер (ныне проживает в Москве) **Ольга Крутякова**. – Что касается **Валерии Клочихиной**, то она большая молодец, поскольку, на мой взгляд, игра Го намного сложнее, чем шахматы, и далеко не каждый может её осилить. Так что мои поздравления девочке! И её тренеру огромная благодарность! Ведь многое зависит не только от талантливого ребёнка, но и от талантливого тренера, который сумел всё донести в правильном направлении. И то, что в нашем городе продолжают зажигаться такие новые спортивные звёздочки, на самом деле очень круто! Ещё раз поздравляю! Пусть все знают, что Соликамск – это Соликамск!

Валентина БАС

• Армрестлинг

ЛУЧШИЕ В МИРЕ

13 золотых и 3 серебряных медали завоевали соликамские рукоборцы на ежегодном Кубке мира по пара-армрестлингу, который недавно прошёл в польской Румии.

– Этот турнир у профессионалов “Zloty Tur-2018» считается самым грандиозным мероприятием в мире армрестлинга, в его рамках прошла историческая юбилейная серия поединков среди сильнейших армрестлеров десятилетия “Vendetta All Stars #50”, – рассказывает капитан сборной **Сергей Вяткин**. – В поединках на обеих руках золотым призёром стал **Алексей Казанцев**, а **Татьяна Лоскутова** завоевала по два «золота» на каждой руке. Дважды первой стала **Надежда Вненковская**, которая принесла в копилку сборной команды ещё три серебряные награды. **Никита Зонов** стал лучшим в своём весе на левой руке.

Сам Сергей Вяткин завоевал по два первых места на обеих руках и в своей весовой категории, и в абсолютной. Благодаря этим победам сборная команда России заняла первое место, вновь подтвердив свой статус сильнейшей команды мира.

Подготовила Наталья ИВАНОВА.
Фото предоставлено Сергеем Вяткиным

Новый год экономный

Приближается один из самых волшебных и долгожданных праздников – Новый год, который вместе со сказочным настроением дарит много хлопот. Подарки детям и родственникам, щедрый стол на протяжении нескольких дней, корпоративные вечеринки… А ведь ещё хочется весело и интересно провести новогодние каникулы, которые нам «подарило» государство. Вся эта праздничная суматоха заставляет нас существенно раскошелиться, а после, что часто бывает, прийти к выводу, что многие траты мы совершили зря… Чтобы избежать подобных ситуаций, мы предлагаем вам воспользоваться проверенными рекомендациями, которыми делятся участники нашей новой рубрики «Семейные советы». Предлагайте свои темы и делитесь советами. Мы всегда вам рады!

Сергей СНЕГИРЁВ,
администратор баз данных отдела ИТ АО «Соликамскбумпром»,
Элина БОЙЧЕНКО,
специалист управления культуры и сын Данил:

– Чтобы при подготовке и праздновании Нового года не случилась финансовая авария, мы стараемся спланировать бюджет этого весьма затратного праздника. Из списка – видно, куда и сколько будет потрачено. Тщательно продумываем подарки, многие из них заранее заказываем через Интернет. Некоторые сувениры, используя современные техники творчества, с удовольствием делаем сами и дарим друзьям – они очень довольны! Считаем, что в Новый год можно отказаться от покупки фейерверков, мы, например, в этом году так и поступим, поскольку надеемся увидеть городской красивый фейерверк.

Новогодние каникулы стараемся проводить активно и с пользой для здоровья. Часто для этого и трат больших не нужно. Всей семьёй любим кататься на коньках, а иногда и с горок. Устраиваем семейные просмотры любимых кинофильмов. А ещё бывает, что на несколько дней уезжаем в деревню. Там очень спокойно, уютно и тепло, на окнах сказочно мерцают гирлянды, и тихо-тихо падает снег…

Оксана ШЕМЯКИНА,
бухгалтер столовой «СКРУ-2»
с дочерью Варварой,

– Мой самый главный совет – не тратить много денег на алкоголь! Ведь и без него можно прекрасно отметить праздник и провести предстоящие каникулы. И каждый Новый год, наблюдая за особенно «весёлыми» людьми, я не перестаю задавать одни и те же вопросы: «Как денег не жалко? Откуда столько здоровья? И как можно себя так не любить?»

На улице зима, и это по-своему прекрасное время года дарит нам море развлечений: катание на лыжах, коньках, санках, тюбингах, ледяные горки… В, конце концов, можно просто погулять и полюбоваться красотой нашей природы, мест для этого в Соликамске предостаточно. Есть возможность – организуйте экскурсию с выездом за пределы города. Мы, например, в праздничные выходные всей семьёй планируем посетить Белогорский монастырь.

Наступает год Свиньи, это говорит о том, что она не так уж и привередлива в еде. А если серьёзно, то считаю, что символа года на столе быть не должно. Да и стоит свинина не дёшево, а, отказавшись от неё, можно опять же сэкономить, разнообразив стол, более полезными блюдами из рыбы и птицы, овощами и фруктами.

Альбина МАЛЬГИНА,
заместитель директора Соликамского краеведческого музея:

– За последние годы отношение к подготовке к новогодним праздникам в нашей семье существенно изменилось.

Во-первых, это касается праздничного стола. Сложно было побороть привычку готовить и накрывать на десятерых, когда за столом нас всего трое: я, муж и сын. Теперь мы не готовим полные кастрюли оливье и других скоропортящихся блюд, соответственно не едим потом остатки всю последующую неделю, и хуже того, не выбрасываем испорченные блюда.

Во-вторых, подарки. Так случилось, что у нас с сыном дни рождения в конце декабря, а в начале января – у мужа. Всё это подразумевает двойные подарки, которые последние несколько лет я покупаю заранее. Так действительно намного легче планировать траты, да и не очень болезненно получается для кошелька. Палочка-выручалочка для меня – проверенные Интернет-магазины, где можно дождаться скидок, акций, распродаж. Благодаря этому, подарки для сына (на день рождения и на Новый год) у нас уже готовы и ждут своего часа. А в обычном магазине всё обошлось бы как минимум в два раза дороже.

У нас много друзей с детьми и племянников. И всем хочется подарить как минимум – сладкие подарки. Мы делаем так: покупаем вкусные конфеты наразвес, раскладываем их в заготовленные красивые мешочки и сладкий подарок готов! Намного выгодней и интересней!

Подготовила
Валентина БАС

• Общество

Сиротству – нет!

Профилактикой сиротства в Прикамье займётся мобильная служба сохранения детей в семьях.

Фонд «Дедморозим» создаёт мобильную службу помощи семьям. Её специалисты займутся предотвращением сиротства и содействием возвращению детей из социальных учреждений в кровные семьи.

В течение первого года работы службу будет поддерживать Фонд Президентских грантов, всего выделено 2 966 295 рублей. Эти деньги пойдут на оплату работы психологов, юристов и социальных работников.

Нигде и никогда детям не будет лучше, чем с родными родителями, которые любят и заботятся о них, даже если это не самая богатая и успешная семья на свете, отмечают специалисты фонда «Дедморозим». Возврат ребёнка в кровную семью достижим только при комплексной работе сразу нескольких специалистов: психологов, юристов, социальных работников.

«В каждом случае нами ведётся совместная работа с семьёй, направленная на результат — способность семьи самостоятельно и качественно заботиться о ребёнке, — говорит координатор мобильной службы помощи семьям **Татьяна Добрынина**. — Это значит, что помощь семье оказывается в критический момент, когда может пострадать ребёнок. Тогда к работе подключаются специалисты разного профиля: куратор семей, психолог, специалист по социальной работе и юрист». Специалисты мобильной службы сохранения детей в семьях займутся также предупреждением сиротства.

Новая мобильная служба фонда «Дедморозим» появилась на базе проекта «Рядом с мамой», главная задача которого — профилактика отказов от новорождённых. Специалисты «Рядом с мамой» сотрудничают с роддомами, женскими консультациями и реагируют на любое намерение об отказе от детей. Координаторы и психологи налаживают контакт с родителями, оценивают безопасность сохранения ребёнка в семье, анализируют её проблемы и предлагают их решение. В случае согласия такая семья сопровождается до полутора лет — чтобы убедиться, что все трудности преодолены, дети в безопасности и родители могут в дальнейшем сами справляться с их воспитанием.

На протяжении двух лет работа проекта полностью финансировалась из благотворительных пожертвований. Теперь, благодаря средствам из Фонда Президентских грантов, удастся в течение года помогать оставаться рядом с родителями не только новорождённым малышам , но и другим детям на территории всего Пермского края. При этом мобильную службу помощи семьям могут финансово поддержать все желающие пермяки, сделав соответствующие пожертвования, чтобы такую помощь получили ещё больше детей.

Пресс-служба губернатора

ВОСКРЕСЕНЬЕ, 9 декабря

ПЕРВЫЙ КАНАЛ

06.00, 10.00, 12.00 Новости (16+)
06.10 Фигурное катание. Финал Гран-при 2018 (0+)
08.20 "Здоровье" (16+)
09.20 "Непутевые заметки" (12+)
10.15 Фигурное катание. Финал Гран-при 2018 (0+)
12.15 "Вокруг смеха" (12+)
13.20 "Наедине со всеми" (16+)
15.10 Х/ф **"Самая обаятельная и привлекательная"** (12+)
16.50 "Эээх, Разгуляй!" (16+)
19.30 "Лучше всех!" (0+)
21.00 "Толстой. Воскресенье" (12+)
22.30 "Что? Где? Когда?" (12+)
23.40 Х/ф **"Да здравствует Цезарь!"** (16+)
01.40 "Мужское / Женское" (16+)
02.30 "Модный приговор" (6+)
03.30 "Давай поженимся!" (16+)
04.20 "Контрольная закупка" (6+)

РОССИЯ 1 (ДУБЛЬ 4)

04.30 Х/ф **"Пока бьется сердце"** (12+)
06.40 "Сам себе режиссер" (12+)
07.30 "Смехопанорама" (12+)
08.00 "Утренняя почта" (12+)
08.40 Местное время. Воскресенье (16+)
09.20 "Сто к одному" (12+)
10.10 "Когда все дома" (12+)
11.00 Вести (16+)
11.20 "Юмор! Юмор! Юмор!!!" (16+)
13.40, 03.15 "Далекие близкие" (12+)
14.55 Х/ф **"От судьбы не зарекайся"** (12+)
18.50 Конкурс юных талантов "Синяя Птица" (0+)
20.00 Вести недели (16+)
22.00 Москва. Кремль. Путин (12+)
23.00 "Воскресный вечер" (12+)
00.30 "Действующие лица с Наилей Аскер-заде" (12+)
01.25 Т/с **"Пыльная работа"** (16+)

МАТЧ ТВ

08.00 Смешанные единоборства. UFC. Макс Холлоуэй против Брайана Ортеги. Валентина Шевченко против Йоанны Енджейчик (16+)
12.00, 14.10, 18.25, 21.55, 23.30 Новости (12+)
12.10, 14.15, 02.25 Все на Матч! (12+)
12.40, 18.30 Биатлон. Кубок мира. Женщины (0+)
15.00 Биатлон с Д. Губерниевым (12+)
15.30 Биатлон. Кубок мира. Мужчины (0+)
16.25 Футбол. Чемп. Италии. "Сассуоло" - "Фиорентина" (0+)
19.25 Хоккей. КХЛ. ЦСКА - "Салават Юлаев" (0+)
22.00 Хоккей. "Кубок легенд-2018" (0+)
23.35 После футбола (12+)
00.25 Футбол. Чемп. Италии. "Милан" - "Торино" (0+)
02.55 Фигурное катание. Гран-при. Финал (0+)
05.30 Конькобежный спорт. Кубок мира (0+)
06.00 Бобслей и скелетон. Кубок мира (0+)
07.00 Профессиональный бокс и смешанные единоборства. Нокауты осени (16+)

РЕН ТВ

05.00 Т/с **"В июне 41-го"** (16+)
08.15 Т/с **"Знахарь"** (16+)
23.00 "Добров в эфире" (16+)
00.00 Рок-концерт "Кипелов - 60" (16+)
02.00 Т/с **"Привет от Катюши"** (16+)

ТНТ

07.00 "Где логика?". 17, 18 с (16+)
09.00 "Дом 2. Lite". 2374 с (16+)
10.00 "Дом 2. Остров любви" (16+)
11.00 "Перезагрузка" (16+)
12.00 "Большой завтрак" (16+)
12.35 "Однажды в России". 104 с (16+)
13.30 Т/с **"Полицейский с Рублевки"** (16+)
22.00 "Stand up" (16+)
23.00 "Дом 2. Город любви" (16+)
00.00 "Дом 2. После заката" (16+)
01.05 "Такое кино!" (16+)
01.40 Х/ф **"Девушка из воды"** (16+)
03.35 "ТНТ Music" (16+)
03.55 "Stand up". 55, 56 с (16+)
05.35 "Stand up" Шоу (16+)
06.00 "Импровизация". 19 с (16+)

НТВ

05.05 "ЧП. Расследование" (16+)
05.35 "Центральное телевидение" (16+)
07.20 "Устами младенца" (0+)
08.00, 10.00, 16.00 Сегодня (16+)
08.20 Их нравы (0+)
08.35 "Кто в доме хозяин?" (16+)
09.25 Едим дома (0+)
10.20 "Первая передача" (16+)
11.00 "Чудо техники" (12+)
11.55 "Дачный ответ" (0+)
13.00 "Нашпотребнадзор" (16+)
14.00 "У нас выигрывают!" (12+)
15.05 Своя игра (0+)
16.20 Следствие вели. (16+)
18.00 "Новые русские сенсации" (16+)
19.00 Итоги недели (16+)
20.10 "Звезды сошлись" (16+)
22.00 Ты не поверишь! (16+)
23.00 "Юля Абдулова. Моя исповедь" (16+)
00.00 Х/ф **"Простые вещи"** (12+)
02.10 Х/ф **"Летят журавли"** (0+)
04.10 Т/с **"Москва. Три вокзала"** (16+)

ЗВЕЗДА

05.45 Х/ф **"Шестой"** (12+)
07.20 Х/ф **"Если враг не сдается..."** (12+)
09.00 Новости дня (16+)
09.25 "Задело!" (16+)
09.55 "Военная приемка" (6+)
10.45 "Политический детектив" (12+)
11.10 "Код доступа" (12+)
12.00 "Скрытые угрозы" (12+)
13.00 Новости. Главное (16+)
13.15 "Специальный репортаж" (12+)
13.40 Х/ф **"Настоятель"** (16+)
15.50 Х/ф **"Настоятель-2"** (16+)
18.00 "Служу России" (16+)
18.45 Д/с "Легенды советского сыска" (12+)
23.00 "Фетисов" (12+)
23.45 Х/ф **"Право на выстрел"** (12+)
01.30 Х/ф **"Армия "Трясогузки"** (6+)
03.10 Х/ф **"Армия "Трясогузки" снова в бою"** (6+)
04.45 Д/с "Легендарные самолеты". "И-16. Участник семи войн" (6+)
05.20 Д/с "Хроника победы" (12+)

ДОМАШНИЙ

06.30, 18.00, 23.45, 05.40 "6 кадров" (16+)
08.05 Х/ф **"Ты всегда будешь со мной?.."** (16+)
10.05 Т/с **"Любить и ненавидеть"** (16+)
14.15 Х/ф **"Сон как жизнь"** (16+)
19.00 Х/ф **"Домик у реки"** (16+)
22.45 "Гастарбайтерши" (16+)
00.30 Х/ф **"Саквояж со светлым будущим"** (16+)
04.05 Х/ф **"Табор уходит в небо"** (16+)
06.00 "Домашняя кухня" (16+)

СТС

06.00 "Ералаш" (0+)
06.50 М/с "Новаторы" (6+)
07.50 М/с "Три кота" (0+)
08.05 М/с "Царевны" (0+)
09.00, 12.00 "Уральские пельмени. Любимое" (16+)
09.30 "Hello! #звезды" (16+)
10.00 "Шоу "Уральских пельменей" (16+)
11.00 "Туристы" (16+)
12.40 Х/ф **"Трансформеры"** (12+)
15.30 Х/ф **"Трансформеры. Месть падших"** (16+)
18.25 Х/ф **"Пираты Карибского моря. Мертвецы не рассказывают сказки"** (16+)
21.00 Х/ф **"Трансформеры-3. Темная сторона Луны"** (16+)
00.00 "Слава Богу, ты пришел!" (16+)
01.00 Х/ф **"Домашнее видео"** (18+)
02.55 Х/ф **"Центурион"** (16+)
04.45 "6 кадров" (16+)
05.35 Музыка (16+)

ТВ ЦЕНТР

06.25 Х/ф **"В зоне особого внимания"** (0+)
08.00 "Фактор жизни" (12+)
08.35 Петровка, 38 (16+)
08.45 Х/ф **"Красная лента"** (12+)
10.40 "Спасите, я не умею готовить!" (12+)
11.30, 00.10 События (16+)
11.45 Х/ф **"Доброе утро"** (12+)
13.35, 05.05 "Смех с доставкой на дом" (12+)
14.30 Московская неделя (16+)
15.00 "Хроники московского быта. Брак по расчету" (12+)
15.55 Д/ф "Женщины Андрея Миронова" (16+)
16.45 "Прощание. Нонна Мордюкова" (16+)
17.40 Х/ф **"Замуж после всех"** (12+)
21.25, 00.25 Х/ф **"Я знаю твои секреты"** (12+)
01.20 Х/ф **"Отцы"** (16+)
02.55 Х/ф **"Побеждая время"** (12+)
04.25 "Короли эпизода. Мария Скворцова" (12+)

ТВ3

06.00 Мультфильмы (0+)
09.00 "Полный порядок" (16+)
10.00 Т/с **"Элементарно"** (16+)
14.00 Х/ф **"Невеста"** (16+)
16.00 Х/ф **"Вий"** (12+)
19.00 Х/ф **"Эрагон"** (12+)
21.00 Х/ф **"Соломон Кейн"** (16+)
23.00 "Все, кроме обычного. Шоу современных фокусов" (16+)
00.30 Х/ф **"Незваные гости"** (16+)
02.30 Т/с **"Гудини"** (16+)
05.00 ""Тайные знаки". Убить Генсека" (12+)
05.30 ""Тайные знаки". Две смерти в сумке инкассатора" (12+)

ПЕТЕРБУРГ 5 КАНАЛ

05.00 Т/с **"Акватория. Проклятие Ундины"** (16+)
05.45, 10.00 "Светская хроника" (16+)
06.45 Д/ф "Моя правда. Ирина Печерникова" (12+)
07.30 Д/ф "Моя правда. Марат Башаров" (12+)
08.15 Д/ф "Моя правда. Никита Джигурда и Марина Анисина" (16+)
10.50 "Вся правда о... овощах/фруктах" (16+)
11.45 Т/с **"Инквизитор"** (16+)
23.05 Х/ф **"Искупление"** (16+)
00.55 Т/с **"Акватория. Русалочье озеро"** (16+)
01.40 Т/с **"Акватория. Пустое место"** (16+)
02.25 Т/с **"Акватория. Подводная охота на человека"** (16+)
03.05 Т/с **"Акватория. Утиная охота"** (16+)
03.45 Т/с **"Акватория. Ничего личного"** (16+)
04.20 Т/с **"Акватория. Кукушонок"** (16+)

ДОМ КИНО

05.25 Х/ф **"Двенадцать стульев"** (0+)
08.25 Анимационный **"Три богатыря и принцесса Египта"** (6+)
09.45 Х/ф **"Дети Дон Кихота"** (6+)
11.10 Х/ф **"Ищите женщину"** (0+)
14.00 Х/ф **"Кавказская пленница, или Новые приключения Шурика"** (6+)
15.30 Х/ф **"Опасно для жизни!"** (12+)
17.15 Х/ф **"Спортлото-82"** (0+)
19.00 Х/ф **"Экипаж"** (12+)
21.45 Х/ф **"Дорогой мой человек"** (12+)
23.45 Х/ф **"Ширли-мырли"** (16+)
02.20 Х/ф **"Мамы"** (12+)
04.05 Х/ф **"Семь нянек"** (6+)

с 3 по 9 декабря
ТВ-ПРОГРАММА
городок
28 ноября • 2018 • №47 (244)
Телепрограмма предоставлена сайтом www.tvstyler.net

Торговой сети "Ермак"
ТРЕБУЮТСЯ:

Обращаться по адресу:
ул. Транспортная, 4 (остановка "ДК "Прикамье")
с 14⁰⁰ до 17⁰⁰. **Тел.: 4-21-52.**

- Руководитель по персоналу
- Товаровед
- Зав.сменой
- Продавец-кассир
- Оператор
- Менеджер торгового зала
- Продавец-консультант (колбасный отдел, отдел овощи-фрукты)
- Кондитер-оформитель
- Водитель
- Повар
- Кладовщик
- Мастер строительных работ

** Принимаем граждан из стран СНГ*

ПОНЕДЕЛЬНИК, 3 декабря

ПЕРВЫЙ КАНАЛ

05.00 "Доброе утро" (16+)
09.00, 12.00, 15.00, 18.00, 03.00 Новости (16+)
09.15 "Сегодня 3 декабря. День начинается" (6+)
09.55, 03.20 "Модный приговор" (6+)
10.55 "Жить здорово!" (16+)
12.15, 17.00, 18.25 "Время покажет" (16+)
15.15 "Давай поженимся!" (16+)
16.00, 02.20, 03.05 "Мужское / Женское" (16+)
18.50, 01.20 "На самом деле" (16+)
19.50 "Пусть говорят" (16+)
21.00 "Время" (16+)
21.45 Т/с **"Желтый глаз тигра"** (16+)
22.45 "Большая игра" (12+)
23.45 "Вечерний Ургант" (16+)
00.20 "Познер" (16+)
04.15 "Контрольная закупка" (6+)

РОССИЯ 1 (ДУБЛЬ 4)

05.00, 09.15 "Утро России" (16+)
09.00, 11.00, 14.00, 20.00 Вести (16+)
09.55 "О самом главном" (12+)
11.25, 14.25, 17.00, 20.45 Вести. Местное время (16+)
11.40 "Судьба человека" (12+)
12.50, 18.50 "60 минут" (12+)
14.40 Т/с **"Тайны госпожи Кирсановой"** (12+)
17.25 "Андрей Малахов" (16+)
21.00 Т/с **"Тайны следствия"** (12+)
01.30 Т/с **"Отец Матвей"** (12+)

МАТЧ ТВ

08.00 Док. цикл "Заклятые соперники" (12+)
08.30 "Тает лед" (12+)
09.00, 10.55, 12.25, 14.05, 16.30, 19.25, 21.00, 23.35 Новости (12+)
09.05, 14.10, 16.35, 02.15 Все на Матч! (12+)
11.00 Биатлон с Д. Губерниевым (12+)
11.30 Биатлон. Кубок мира. Одиночная смешанная эстафета (0+)
12.30 Биатлон. Кубок мира. Смешанная эстафета (0+)
14.40 Футбол. Чемп. Испании. "Барселона" - "Вильярреал" (0+)
17.25 Футбол. Чемп. Англии. "Арсенал" - "Тоттенхэм" (0+)
19.30 Все на футбол! Станислав Черчесов (12+)
20.30 "С чего начинается футбол" (12+)
21.05 Баскетбол. ЧМ-2019. Мужчины. Отбор. Россия - Чехия (0+)
23.40 Тотальный футбол (12+)
00.45 Футбол. Вручение наград "Золотой мяч 2018" (0+)
02.50 Х/ф **"Итальянская гонщица"** (16+)
04.55 Смешанные единоборства. UFC. Кертис Блейдс против Фрэнсиса Нганну. Алистар Оверим против Сергея Павловича (12+)
06.25 Смешанные единоборства. UFC. Алексей Олейник против Марка Ханта (16+)

РЕН ТВ

05.00 Т/с **"Боевая единичка"** (16+)
06.00, 15.00 "Документальный проект" (16+)
07.00 "С бодрым утром!" (16+)
08.30, 12.30, 16.30, 19.30, 23.00 "Новости" (16+)
09.00 "Военная тайна" (16+)
12.00, 16.00, 19.00 "112" (16+)
13.00, 23.25 "Загадки человечества" (16+)
14.00 "Как устроен мир" (16+)
17.00 "Тайны Чапман" (16+)
18.00 "Самые шокирующие гипотезы" (16+)
20.00 Х/ф **"Зона смертельной опасности"** (16+)
22.00 "Водить по-русски" (16+)
00.30 "Анекдот шоу" (16+)
01.00 Т/с **"Спартак: кровь и песок"** (18+)
02.45 Х/ф **"Образцовый самец-2"** (16+)
04.15 "Территория заблуждений" (16+)

ТНТ

07.00, 21.00 "Где логика?" (16+)
08.00 "Где логика?". 7 с (16+)
09.00 "Дом 2. Lite". 2368 с (16+)
10.15 "Дом 2. Остров любви" (16+)
11.30 "Бородина против Бузовой" (16+)
12.30, 01.05 Т/с **"Улица"** (16+)
13.00 "Танцы" (16+)
15.00 Ситком **"Интерны"** (16+)
19.00 Т/с **"Полицейский с Рублевки"** (16+)
22.00 "Однажды в России" (16+)
23.00 "Дом 2. Город любви" (16+)
00.00 "Дом 2. После заката" (16+)
01.35 "Комик в городе" - "Волгоград" (16+)
02.05 "Stand up". 34 - 37 с (16+)
05.10 "Импровизация". 8, 9 с (16+)

НТВ

05.00 Т/с **"Агент особого назначения"** (16+)
06.00 "Деловое утро НТВ" (12+)
08.20 Т/с **"Мухтар. Новый след"** (16+)
10.00, 13.00, 16.00, 19.00, 00.15 Сегодня (16+)
10.20 Т/с **"Морские дьяволы. Смерч"** (16+)
12.00 "Вежливые люди" (12+)
13.25 Обзор. Чрезвычайное происшествие (16+)
14.00, 16.30, 01.45 "Место встречи" (16+)
17.15 "ДНК" (16+)
18.15, 19.40 Т/с **"Горюнов"** (16+)
21.00 Х/ф **"Пес"** (16+)
00.25 "Поздняков" (16+)
00.35 Т/с **"Вдова"** (16+)
03.40 "Поедем, поедим!" (0+)
04.10 Т/с **"Москва. Три вокзала"** (16+)

ЗВЕЗДА

06.00 "Сегодня утром" (16+)
08.00, 09.15, 10.05 "Война в Корее". 1 - 4 с (12+)
09.00, 13.00, 18.00, 23.00 Новости. Главное (16+)
10.00, 14.00 Военные новости (16+)
13.15, 14.05 Т/с **"Паршивые овцы"** (16+)
18.40 Д/с "Ракетный щит родины" (12+)
19.35 "Скрытые угрозы". "Битва за дороги" (12+)
20.20 Д/с "Загадки века". "Холодное лето 53-го. Кровавая амнистия" (12+)
21.10 "Специальный репортаж" (12+)
21.35 "Открытый эфир" (12+)
23.15 "Между тем" (12+)
23.45 Т/с **"Семнадцать мгновений весны"** (0+)
04.00 Х/ф **"Мама вышла замуж"** (12+)
05.20 Д/с "Москва фронту" (12+)

ДОМАШНИЙ

06.30, 18.00, 23.50, 05.20 "6 кадров" (16+)
06.50 "Удачная покупка" (16+)
07.00, 12.40, 03.20 "Понять. Простить" (16+)
07.30 "По делам несовершеннолетних" (16+)
09.35 "Давай разведемся!" (16+)
10.40 "Тест на отцовство" (16+)
11.45 "Реальная мистика" (16+)
13.45 Х/ф **"Попытка веры"** (16+)
19.00 Х/ф **"Любовь надежды"** (16+)
22.50 Т/с **"Женский доктор-2"** (16+)
00.30 Х/ф **"Не вместе"** (16+)
03.45 Х/ф **"Живет такой парень"** (16+)
05.35 "Домашняя кухня" (16+)

СТС

06.00 "Ералаш" (0+)
07.00 Анимационный **"Самолеты. Огонь и вода"** (6+)
08.30 М/с "Драконы. Гонки по краю" (6+)
09.30, 01.00 Т/с **"Улетный экипаж"** (16+)
21.00 Х/ф **"Гнев титанов"** (16+)
23.00, 00.30 "Уральские пельмени. Любимое" (16+)
23.30 "Кино в деталях" (18+)
02.00 Х/ф **"Девочки не сдаются"** (16+)
03.00 Х/ф **"Принц Сибири"** (12+)
04.00 Х/ф **"Амазонки"** (16+)
04.55 Т/с **"Два отца и два сына"** (16+)
05.45 Музыка (16+)

ТВ ЦЕНТР

06.00 "Настроение" (0+)
08.00 "Доктор И..." (16+)
08.35 Х/ф **"Благословите женщину"** (12+)
10.55 Городское собрание (12+)
11.30, 14.30, 19.40, 22.00 События (16+)
11.50 Т/с **"Чисто английское убийство"** (12+)
13.40 "Мой герой. Александр Зацепин" (12+)
14.50 Город новостей (16+)
15.05, 01.20 Т/с **"Пуаро Агаты Кристи"** (12+)
17.00 "Естественный отбор" (12+)
17.50 Х/ф **"Алмазы цирцеи"** (12+)
20.00 Петровка, 38 (16+)
20.20 "Право голоса" (16+)
22.30 "Религия ЗОЖ" (16+)
23.05 "Знак качества" (16+)
00.00 События. 25-й час (16+)
00.35 "Прощание. Юрий Андропов" (16+)
02.55 Х/ф **"Дилетант"** (12+)

ТВ3

06.00, 05.45 Мультфильмы (0+)
09.20 Т/с **"Слепая. Думай дважды"** (12+)
09.55 Т/с **"Слепая. Горько"** (12+)
10.30 Т/с **"Слепая. Спиннер"** (12+)
11.00 "Гадалка. Красная соль" (12+)
11.30 "Гадалка. Последний из трех" (12+)
12.00 "Не ври мне". Проверить самому" (12+)
13.00 "Не ври мне". Домкрат" (12+)
14.00 "Не ври мне". Последняя сделка" (12+)
15.00 "Мистические истории" (16+)
16.00 "Гадалка. Время жизни" (12+)
16.30 "Гадалка. Немая" (12+)
17.00 "Гадалка. Мелкий жемчуг" (12+)
17.35 Т/с **"Слепая. Без имени"** (12+)
18.10 Т/с **"Слепая. Перемена слагаемых"** (12+)
18.40 Т/с **"Люцифер"** (16+)
20.15 Т/с **"Касл"** (12+)
23.00 Х/ф **"Меняющие реальность"** (12+)
01.00 Х/ф **"Ганнибал"** (16+)
03.30 Т/с **"ЗОО-Апокалипсис"** (16+)

ПЕТЕРБУРГ 5 КАНАЛ

05.00, 09.00, 13.00, 22.00, 03.25 "Известия" (16+)
05.25 Т/с **"Нина"** (16+)
09.25 Т/с **"Спецназ"** (16+)
12.05 Т/с **"Глухарь. Искупление"** (16+)
13.25 Т/с **"Глухарь. Этот город"** (16+)
14.20 Т/с **"Глухарь. Пиромания"** (16+)
15.10 Т/с **"Глухарь. Все кончено"** (16+)
16.05 Т/с **"Глухарь. Находка"** (16+)
16.55 Т/с **"Глухарь. Вам на погоны"** (16+)
17.50 Т/с **"Глухарь. Игра."** (16+)
18.50 Т/с **"След. Продай ближнего своего"** (16+)
19.35 Т/с **"След. Беспомощность"** (16+)
20.25 Т/с **"След. Шахматы навылет"** (16+)
21.10 Т/с **"След. Наезд"** (16+)
22.25 Т/с **"След. Вербатим"** (16+)
23.15 Т/с **"Свои. Роковая ночь"** (16+)
00.00 "Известия. Итоговый выпуск" (16+)
00.20, 03.35 Т/с **"Поделись счастьем своим"** (16+)

ДОМ КИНО

05.10 Х/ф **"Варвара-Краса, длинная коса"** (0+)
06.45 Х/ф **"Француз"** (16+)
08.45 Х/ф **"Барышня-крестьянка"** (12+)
10.50 Х/ф **"Девушка без адреса"** (0+)
12.30 Х/ф **"Особенности национальной рыбалки"** (16+)
14.20 Х/ф **"Принцесса на бобах"** (12+)
16.30 Х/ф **"Иван Васильевич меняет профессию"** (6+)
18.10 Т/с **"Сваты"** (16+)
22.05 Х/ф **"В бой идут одни "старики"** (12+)
23.45 Х/ф **"Высота"** (0+)
01.30 Х/ф **"Валентин и Валентина"** (6+)
03.05 Х/ф **"Тридцать три"** (12+)
04.25 Х/ф **"Живите в радости"** (0+)

СУББОТА, 8 декабря

ПЕРВЫЙ КАНАЛ

06.00, 10.00, 12.00 Новости (16+)
06.10, 01.00 Фигурное катание. Финал Гран-при 2018 (0+)
08.15 "Играй, гармонь любимая!" (12+)
09.00 "Умницы и умники" (12+)
09.45 "Слово пастыря" (0+)
10.15 Фигурное катание. Финал Гран-при 2018 (0+)
12.10 "На 10 лет моложе" (16+)
13.00 "Идеальный ремонт" (6+)
14.10 "Александр Васильев. Всегда в моде" (12+)
15.15 "Модный приговор" (6+)
16.20 "Кто хочет стать миллионером?" (12+)
18.00 "Эксклюзив" (16+)
19.35, 21.20 "Сегодня вечером" (16+)
21.00 "Время" (16+)
23.00 "DIVA". Концерт Ани Лорак (0+)

РОССИЯ 1 (ДУБЛЬ 4)

05.00 "Утро России. Суббота" (12+)
08.40 Местное время. Суббота (12+)
09.20 "Сто к одному" (12+)
10.10 "Пятеро на одного" (12+)
11.00 Вести (16+)
11.20 Вести. Местное время (16+)
11.40 "Смеяться разрешается" (12+)
12.50 Х/ф **"Пока бьется сердце"** (12+)
15.00, 03.15 "Выход в люди" (12+)
16.15 "Субботний вечер" (12+)
17.50 "Привет, Андрей!" (12+)
20.00 Вести в субботу (16+)
21.00 Х/ф **"Бумажный самолетик"** (12+)
01.00 Х/ф **"Мама выходит замуж"** (12+)

МАТЧ ТВ

08.00 Фигурное катание. Гран-при. Финал. Танцы на льду. Ритм-танец (0+)
09.00 "Самые сильные" (12+)
09.30 "Спартак" - "Локомотив". Live" (12+)
09.50, 13.20, 16.25, 20.50, 00.25 Новости (12+)
10.00, 02.40 Все на Матч! (12+)
10.30 Фигурное катание. Гран-при. Финал. Мужчины (0+)
11.45 Биатлон. Кубок мира. Мужчины (0+)
13.25 Все на футбол! Афиша (12+)
14.25 Футбол. Российская Премьер-лига. "Крылья Советов" - "Ростов" (0+)
16.30 I Международные детские игры. "Кубок Александра Попова" (0+)
17.50 Биатлон. Кубок мира. Женщины (0+)
19.50 Конькобежный спорт. Кубок мира. Мужчины (0+)
20.15 Конькобежный спорт. Кубок мира (0+)
20.55 Волейбол. Чемп. России. Женщины. "Динамо" (Москва) - "Динамо-Казань" (0+)
22.55 Футбол. Чемп. Англии. "Челси" - "Манчестер Сити" (0+)
00.35 "Этот день в футболе" (12+)
00.40 Футбол. Чемп. Испании. "Эспаньол" - "Барселона" (0+)
03.10 "Кибератлетика" (16+)
03.40 Гандбол. ЧЕ. Женщины (0+)
05.25 Фигурное катание. Гран-при. Финал. Юниоры (0+)
07.05 Фигурное катание. Гран-при. Финал (0+)
07.35 Фигурное катание. Гран-при. Финал. Юниорки (0+)

РЕН ТВ

05.00 Анимационный **"Делай ноги-2"** (0+)
05.40 Х/ф **"Флаббер"** (6+)
07.30 Анимационный **"Полярный экспресс"** (6+)
09.15 "Минтранс" (16+)
10.15 "Самая полезная программа" (16+)
11.10 "Военная тайна" (16+)
16.15, 03.00 "Территория заблуждений" (16+)
18.30 Д/ф "Засекреченные списки. Это фиаско, братан!" (16+)
20.20 Х/ф **"Чужой: завет"** (16+)
22.40 Х/ф **"Чужой"** (16+)
00.50 Х/ф **"Т2 трейнспоттинг"** (18+)
04.30 Т/с **"В июне 41-го"** (16+)

ТНТ

07.00 "Где логика?". 16 с (16+)
08.00, 03.35 "ТНТ Music" (16+)
08.30 "Импровизация". 17 с (16+)
09.00 "Дом 2. Lite". 2373 с (16+)
10.00 "Дом 2. Остров любви" (16+)
11.00, 19.30 "Битва экстрасенсов" (16+)
12.30 "Comedy Woman" (16+)
16.25, 01.05 Х/ф **"Бегущий в лабиринте: Испытание огнем"** (16+)
19.00 "Экстрасенсы. Битва сильнейших" (16+)
21.00 "Танцы" (16+)
23.00 "Дом 2. Город любви" (16+)
00.00 "Дом 2. После заката" (16+)
03.55 "Stand up". 52 - 54 с (16+)
06.00 "Импровизация". 18 с (16+)

НТВ

05.00 "ЧП. Расследование" (16+)
05.40 "Звезды сошлись" (16+)
07.25 Смотр (0+)
08.00, 10.00, 16.00 Сегодня (16+)
08.20 "Зарядись удачей!" (12+)
09.25 "Готовим" (0+)
10.20 Главная дорога (16+)
11.05 "Еда живая и мертвая" (12+)
12.05 Квартирный вопрос (0+)
13.05, 03.45 "Поедем, поедим!" (0+)
14.00 "Крутая история" (12+)
15.05 Своя игра (0+)
16.20 "Однажды..." (16+)
17.00 "Секрет на миллион". Валерий Гаркалин (16+)
19.00 "Центральное телевидение" (16+)
20.40 Т/с **"Морские дьяволы. Рубежи родины"** (16+)
23.50 "Международная пилорама" (18+)
00.45 "Квартирник НТВ у Маргулиса". Владимир Пресняков (16+)
02.00 Х/ф **"Баллада о солдате"** (0+)
04.20 Т/с **"Москва. Три вокзала"** (16+)

ЗВЕЗДА

05.35 Х/ф **"Новые приключения капитана Врунгеля"** (0+)
07.10 Х/ф **"Шофер поневоле"** (6+)
09.00, 13.00, 18.00, 23.00 Новости. Главное (16+)
09.15 "Легенды цирка". "Дуэт "Лунасторм" (6+)
09.40 "Последний день". Леонид Броневой (12+)
10.30 "Не факт!" (6+)
11.00 Финал игр КВН среди команд военных вузов (0+)
13.15 Д/с "Секретная папка". "Операция "Эвакуация". Битва тыла" (12+)
14.00 "Десять фотографий". Ольга науменко (6+)
14.50 "Специальный репортаж" (12+)
15.50, 18.25 Т/с **"Государственная граница"** (12+)
18.10 Новости недели (16+)
22.05, 23.20 Х/ф **"Путь в "Сатурн"** (6+)
00.05 Х/ф **"Конец "Сатурна"** (6+)
02.00 Х/ф **"Бой после победы..."** (6+)
05.10 Д/с "Москва фронту" (12+)

ДОМАШНИЙ

06.30, 18.00, 23.45 "6 кадров" (16+)
08.00 Х/ф **"Вечерняя сказка"** (16+)
10.00 Х/ф **"Уравнение со всеми известными"** (16+)
13.55 "Девичник" Россия, 2017 г (16+)
19.00 Х/ф **"Свой чужой сын"** (16+)
22.45 "Гастарбайтерши" (16+)
00.30 Х/ф **"Первое правило королевы"** (16+)
04.30 Х/ф **"Осторожно, бабушка!"** (16+)
06.00 "Домашняя кухня" (16+)

СТС

06.00 "Ералаш" (0+)
06.20 М/с "Команда турбо" (0+)
06.45 М/с "Семейка Крудс. Начало" (6+)
07.10 М/с "Да здравствует король Джулиан!" (6+)
07.35 М/с "Новаторы" (6+)
07.50 М/с "Три кота" (0+)
08.05 М/с "Драконы. Гонки по краю" (6+)
08.30 "Шоу "Уральских пельменей" (16+)
09.30 "Просто кухня" (12+)
10.30 "Рогов. Студия 24" (16+)
11.30, 02.15 Т/с **"Миллионер поневоле"** (12+)
13.25, 04.00 Х/ф **"Клик. С пультом по жизни"** (12+)
15.30 "Уральские пельмени. Любимое" (16+)
16.30 Анимационный **"Лесная братва"** (12+)
18.05 Х/ф **"Трансформеры"** (12+)
21.00 Х/ф **"Трансформеры. Месть падших"** (16+)
00.00 Х/ф **"Схватка"** (16+)
05.45 Музыка (16+)

ТВ ЦЕНТР

06.15 Марш-бросок (12+)
06.45 Абвгдейка (0+)
07.10 "Короли эпизода. Евгений Шутов" (12+)
07.50 Православная энциклопедия (6+)
08.20 "Выходные на колесах" (6+)
08.55 Х/ф **"Марья-искусница"** (0+)
10.10 Д/ф "Нина Сазонова. Основной инстинкт" (12+)
11.00 Х/ф **"Женщины"** (12+)
11.30, 14.30, 23.40 События (16+)
11.45 "Женщины". Продолжение (12+)
13.20 Х/ф **"Алмазный эндшпиль"** (12+)
14.45 "Алмазный эндшпиль". Продолжение (12+)
17.20 Х/ф **"Отравленная жизнь"** (12+)
21.00 "Постскриптум" (0+)
22.10 "Право знать!" ток-шоу (16+)
23.55 "Право голоса" (16+)
02.45 "Приговор. Американский срок Япончика" (16+)
03.25 "Дикие деньги. Валентин Ковалев" (16+)
04.05 "Удар властью. Импичмент Ельцина" (16+)
04.50 "Обложка. Ким и Трамп: ядерный переполох" (16+)
05.15 "Религия ЗОЖ" (16+)
05.45 Д/ф "Сломанные судьбы" (12+)

ТВ3

06.00, 10.00, 05.45 Мультфильмы (0+)
09.00 "Знания и эмоции. Бенилюкс" (12+)
09.30 "Знания и эмоции. Балканы" (12+)
10.45 Х/ф **"Аладдин и лампа смерти"** (16+)
12.30 Т/с **"Гудини"** (16+)
15.45 Х/ф **"Багровый пик"** (16+)
18.00 "Все, кроме обычного. Шоу современных фокусов" (16+)
19.30 Х/ф **"Вий"** (12+)
22.30 Х/ф **"Незваные гости"** (16+)
00.30 Х/ф **"Гремлины"** (16+)
02.30 Х/ф **"Гремлины: Скрытая угроза"** (16+)
04.30 Х/ф **"Постапокалипсис"** (16+)

ПЕТЕРБУРГ 5 КАНАЛ

05.00 Т/с **"Детективы. Это не розыгрыш"** (16+)
05.35 Т/с **"Детективы. Двойная месть"** (16+)
06.05 Т/с **"Детективы. На крючке"** (16+)
06.35 Т/с **"Детективы. Пыль"** (16+)
07.05 "Детективы. Компенсация" (16+)
07.35 Т/с **"Детективы. Под присмотром"** (16+)
08.15 Т/с **"Детективы. Чай вдвоем"** (16+)
08.55 Т/с **"След. Чингачгук"** (16+)
09.40 Т/с **"След. Атлет"** (16+)
10.25 Т/с **"След. Новая жизнь"** (16+)
11.10 Т/с **"След. Продай ближнего своего"** (16+)
11.55 Т/с **"След. Три медведя"** (16+)
12.40 Т/с **"След. Убийственный рейтинг"** (16+)
13.25 Т/с **"След. Пьянство не красит дам"** (16+)
14.15 Т/с **"След. Шахматы навылет"** (16+)
15.00 Т/с **"След. День защиты детей"** (16+)
15.45 Т/с **"След. Смерть в наследство"** (16+)
16.30 Т/с **"След. Беспомощность"** (16+)
17.15 Т/с **"След. Нелинейное течение времени"** (16+)
18.00 Т/с **"След. Блондинка"** (16+)
18.40 Т/с **"След. Доказательства любви"** (16+)
19.25 Т/с **"След. День торговли"** (16+)
20.10 Т/с **"След. Ухажеры"** (16+)
21.00 Т/с **"След. Жизнь за стеклом"** (16+)
21.35 Т/с **"След. Самосуд"** (16+)
22.25 Т/с **"След. Ошибки нежного периода"** (16+)
23.10 Т/с **"След. Вдовья доля"** (16+)
00.00 "Известия. Главное" (16+)
00.50 Т/с **"Акватория. Умри вчера"** (16+)
01.35 Т/с **"Акватория. Верные друзья"** (16+)
02.25 Т/с **"Акватория. Дуэль"** (16+)
03.10 Т/с **"Акватория. Красиво жить не запретишь"** (16+)
03.45 Т/с **"Акватория. Царевна - лягушка"** (16+)
04.20 Т/с **"Акватория. Сладкая жизнь"** (16+)

ДОМ КИНО

05.25 Х/ф **"Чародеи"** (12+)
08.15 М/ф "Падал прошлогодний снег" (0+)
08.40 Анимационный **"Три богатыря и Морской царь"** (6+)
10.05 Х/ф **"По семейным обстоятельствам"** (12+)
12.40 Х/ф **"Принцесса на бобах"** (12+)
14.45 Х/ф **"Ищите женщину"** (0+)
17.35 Х/ф **"Королева бензоколонки"** (0+)
19.00 Х/ф **"Служебный роман"** (0+)
22.00 Х/ф **"Мужики!.."** (6+)
23.55 Х/ф **"Покровские ворота"** (0+)
02.25 Х/ф **"О бедном гусаре замолвите слово"** (0+)

ПЯТНИЦА, 7 декабря

ПЕРВЫЙ КАНАЛ

05.00 "Доброе утро" (16+)
08.00 Фигурное катание. Финал Гран-при 2018
09.00, 12.00, 15.00, 18.00 Новости (16+)
09.15 "Сегодня 7 декабря. День начинается" (6+)
09.55, 03.25 "Модный приговор" (6+)
10.55 "Жить здорово!" (16+)
12.15, 17.00, 18.25 "Время покажет" (16+)
15.15, 04.20 "Давай поженимся!" (16+)
16.00, 02.30 "Мужское / Женское" (16+)
18.50 "Человек и закон" (16+)
19.55 "Поле чудес" (16+)
21.00 "Время" (16+)
21.30 "Голос. Перезагрузка" (16+)
23.40 "Вечерний Ургант" (16+)
00.35 "Оззи Осборн и группа "Black Sabbath": Последний концерт" (16+)
05.10 "Контрольная закупка" (6+)

РОССИЯ 1 (ДУБЛЬ 4)

05.00, 09.15 "Утро России" (16+)
09.00, 11.00, 14.00, 20.00 Вести (16+)
09.55 "О самом главном" (12+)
11.25, 14.25, 17.00, 20.45 Вести. Местное время (16+)
11.40 "Судьба человека" (12+)
12.50, 18.50 "60 минут" (12+)
14.40 Т/с **"Тайны госпожи Кирсановой"** (12+)
17.25 "Андрей Малахов" (16+)
21.00 Т/с **"Тайны следствия"** (12+)
23.30 Вручение российской национальной музыкальной премии "Виктория" (0+)
02.15 Х/ф **"Слишком красивая жена"** (12+)

МАТЧ ТВ

08.00 Док. цикл "Заклятые соперники" (12+)
08.30, 09.30, 11.55, 14.00, 17.05, 19.55, 22.55 Новости (12+)
08.40 Фигурное катание. Гран-при. Финал. Мужчины (0+)
09.35, 14.05, 17.10, 20.25, 02.25 Все на Матч! (12+)
12.00 Биатлон. Кубок мира. Женщины (0+)
14.35 Смешанные единоборства. UFC. Джуниор Дос Сантос против Тая Туйвасы. Марк Хант против Джастина Уиллиса (16+)
16.35 "С чего начинается футбол" (12+)
17.45 Конькобежный спорт. Кубок мира. Женщины (0+)
18.05 Биатлон. Кубок мира. Мужчины (0+)
20.00, 23.00 Конькобежный спорт. Кубок мира. Мужчины (0+)
20.55 Волейбол. Чемп. России. Мужчины. "Белогорье" - "Динамо" (Москва) (0+)
23.25 Все на футбол! Афиша (12+)
00.25 Футбол. Чемп. Италии. "Ювентус" - "Интер" (0+)
03.10 Гандбол. Чемп. России. Мужчины. "Спартак" (Москва) - "Чеховские медведи" (0+)
04.55 Фигурное катание. Гран-при. Финал. Юниоры. Танцы на льду (0+)
05.45 "Команда мечты" (12+)
06.00 Фигурное катание. Гран-при. Финал. Юниоры (0+)
07.35 Фигурное катание. Гран-при. Финал. Женщины (0+)

РЕН ТВ

05.00 "Территория заблуждений" (16+)
06.00, 09.00, 15.00 "Документальный проект" (16+)
07.00 "С бодрым утром!" (16+)
08.30, 12.30, 16.30, 19.30 "Новости" (16+)
12.00, 16.00, 19.00 "112" (16+)
13.00 "Загадки человечества" (16+)
14.00 "Как устроен мир" (16+)
17.00 "Тайны Чапман" (16+)
18.00 "Самые шокирующие гипотезы" (16+)
20.00 Д/ф "Везет как утопленнику!" (16+)
21.00 Д/ф "Обезьяна произошла от человека: переворот в науке?" (16+)
23.00 Х/ф **"24 часа на жизнь"** (16+)
00.50 Х/ф **"На игле"** (18+)
02.40 Х/ф **"Мертвая тишина"** (16+)
04.10 Анимационный **"Делай ноги-2"** (0+)

ТНТ

07.00 "Где логика?". 14, 15 с (16+)
09.00 "Дом 2. Lite". 2372 с (16+)
10.15 "Дом 2. Остров любви" (16+)
11.30 "Бородина против Бузовой" (16+)
12.30, 01.40 Т/с **"Улица"** (16+)
13.00 "Битва экстрасенсов" (16+)
14.30 Ситком **"Интерны"** (16+)
20.00 "Comedy Woman" (16+)
21.00 "Комеди Клаб" (16+)
22.00 "Открытый микрофон" (16+)
23.00 "Дом 2. Город любви" (16+)
00.00 "Дом 2. После заката" (16+)
01.05 "Такое кино!" (16+)
02.15 Х/ф **"Внутреннее пространство"** (16+)
04.15 "Stand up". 50, 51 с (16+)
06.00 "Импровизация". 16 с (16+)

НТВ

05.00 Т/с **"Агент особого назначения"** (16+)
06.00 "Деловое утро НТВ" (12+)
08.20 Т/с **"Мухтар. Новый след"** (16+)
10.00, 13.00, 16.00, 19.00 Сегодня (16+)
10.20 Т/с **"Морские дьяволы. Смерч"** (16+)
13.25 Обзор. Чрезвычайное происшествие (16+)
14.00, 16.30, 01.40 "Место встречи" (16+)
17.10 "ДНК" (16+)
18.10 "Жди меня" (12+)
19.35 "ЧП. Расследование" (16+)
20.00 Т/с **"Горюнов"** (16+)
21.00 Х/ф **"Пес"** (16+)
00.10 "Захар Прилепин. Уроки русского" (12+)
00.40 "Мы и наука. Наука и мы" (12+)
03.40 "Поедем, поедим!" (0+)
04.10 Т/с **"Москва. Три вокзала"** (16+)

ЗВЕЗДА

06.20 Х/ф **"Кадкина всякий знает"** (0+)
08.20, 09.15, 10.05, 13.15, 14.05 Т/с **"Марьина роща-2"** (12+)
09.00, 13.00, 18.00, 23.00 Новости. Главное (16+)
10.00, 14.00 Военные новости (16+)
16.10 Х/ф **"Внимание! Всем постам..."** (12+)
18.40 Х/ф **"Приступить к ликвидации"** (0+)
21.25, 23.15 Т/с **"Блокада"** (12+)
04.55 Мультфильмы (0+)

ДОМАШНИЙ

06.30, 18.00, 23.40 "6 кадров" (16+)
06.50 "Удачная покупка" (16+)
07.00, 12.50 "Понять. Простить" (16+)
07.30 "По делам несовершеннолетних" (16+)
09.40 "Давай разведемся!" (16+)
10.45 "Тест на отцовство" (16+)
11.50 "Реальная мистика" (16+)
13.55 Х/ф **"Вопреки судьбе"** (16+)
19.00 Х/ф **"Сон как жизнь"** (16+)
22.40 Т/с **"Женский доктор-2"** (16+)
00.30 Х/ф **"Миф об идеальном мужчине"** (16+)
04.35 "Преступления страсти" (16+)
05.35 "Домашняя кухня" (16+)

СТС

06.00 "Ералаш" (0+)
06.35 М/с "Команда турбо" (0+)
07.00 М/с "Тролли. Праздник продолжается!" (6+)
07.25 М/с "Три кота" (0+)
07.40 М/с "Семейка Крудс. Начало" (6+)
08.05 М/с "Да здравствует король Джулиан!" (6+)
08.30 М/с "Драконы. Гонки по краю" (6+)
09.30 Х/ф **"2012"** (16+)
12.30 Т/с **"Кухня"** (12+)
19.30 Х/ф **"Пираты Карибского моря. Мертвецы не рассказывают сказки"** (16+)
22.00 "Слава Богу, ты пришел!" (16+)
00.00 Х/ф **"Домашнее видео"** (18+)
01.50 Х/ф **"Сбежавшая невеста"** (16+)
04.00 Х/ф **"Схватка"** (16+)
05.45 Музыка (16+)

ТВ ЦЕНТР

06.00 "Настроение" (0+)
08.20 Х/ф **"Давайте познакомимся"** (12+)
10.20 Х/ф **"Синичка-2"** (16+)
11.30, 14.30, 19.40 События (16+)
11.50 "Синичка-2". Продолжение (16+)
14.50 Город новостей (16+)
15.05 Х/ф **"Тонкая штучка"** (12+)
16.50 "Естественный отбор" (12+)
17.50 Х/ф **"Отцы"** (16+)
20.05 Х/ф **"Красная лента"** (12+)
22.00 "В центре событий" (16+)
23.10 "Жена. История любви" (16+)
00.40 Х/ф **"Старшая жена"** (12+)
02.15 Х/ф **"Быть Флинном"** (16+)
03.50 Петровка, 38 (16+)
04.05 "Большое кино. Полосатый рейс" (12+)
04.35 Д/ф "Волшебная сила кино" (12+)
05.20 Д/ф "Вахтанг Кикабидзе. Диагноз - грузин" (12+)

ТВ3

06.00 Мультфильмы (0+)
09.20 Т/с **"Слепая. Остывший обед"** (12+)
09.55 Т/с **"Слепая. Что-то общее"** (12+)
10.30 Т/с **"Слепая. Суженый"** (12+)
11.00 "Гадалка. Заклятие Девы" (12+)
11.30 "Гадалка. Клеопатра" (12+)
12.00 "Не ври мне". Беглянка" (12+)
13.00 "Не ври мне". Бывший зек" (12+)
14.00 "Не ври мне". Танцы с волками" (12+)
15.00 "Мистические истории" (16+)
16.00 "Гадалка. Убила бы" (12+)
16.30 "Гадалка. Заклятье зеркал" (12+)
17.00 "Гадалка. Черный грош" (12+)
17.30 Т/с **"Слепая. Я все продумал"** (12+)
18.00 Т/с **"Слепая. Чем больше найдешь"** (12+)
18.30 "Дневник экстрасенса с Татьяной Лариной" (16+)
19.30 Х/ф **"Багровый пик"** (16+)
21.45 Х/ф **"Невеста"** (16+)
23.45 "Кинотеатр "Arzamas". "Москва слезам не верит" (12+)
00.45 Х/ф **"Аладдин и лампа смерти"** (16+)
02.30 "Это реальная история. Братья Филипповы" (16+)
03.30 Х/ф **"Постапокалипсис"** (16+)
04.45 ""Тайные знаки". Выстрел в Смольном" (12+)
05.15 ""Тайные знаки". Церковные грабители" (12+)

ПЕТЕРБУРГ 5 КАНАЛ

05.00, 09.00, 13.00 "Известия" (16+)
05.25 Т/с **"Глухарь. Продолжение"** (16+)
07.05, 09.25, 13.25 Т/с **"Крот"** (16+)
18.55 Т/с **"След. Девятая жизнь"** (16+)
19.45 Т/с **"След. Самый лучший праздник"** (16+)
20.30 Т/с **"След. Игры мажоров"** (16+)
21.20 Т/с **"След. Двойное дно"** (16+)
22.05 Т/с **"След. Детские шалости"** (16+)
22.55 Т/с **"След. Ловушка для дракона"** (16+)
23.45 Т/с **"След. Вербатим"** (16+)
00.30 Т/с **"След. Никакого смысла"** (16+)
01.15 Т/с **"Детективы. Сарай с секретом"** (16+)
01.55 Т/с **"Детективы. Воздушные шарики"** (16+)
02.30 Т/с **"Детективы. Неожиданное алиби"** (16+)
03.10 Т/с **"Детективы. Ювелирная работа"** (16+)
03.35 Т/с **"Детективы. Тайна сережки"** (16+)
04.05 Т/с **"Детективы. Мир тесен"** (16+)
04.35 Т/с **"Детективы. Идеальный отец"** (16+)

ДОМ КИНО

05.30 Х/ф **"Чисто английское убийство"** (12+)
08.35, 18.10 Т/с **"Сваты"** (16+)
12.35 Х/ф **"Верные друзья"** (0+)
14.30 Х/ф **"Весна на Заречной улице"** (12+)
16.15 Х/ф **"Три плюс два"** (12+)
22.00 Х/ф **"Каникулы строгого режима"** (12+)
00.10 Х/ф **"Елки-3"** (12+)
02.00 Х/ф **"Одинокая женщина желает познакомиться"** (12+)
03.25 Х/ф **"Наш общий друг"** (12+)

ВТОРНИК, 4 декабря

ПЕРВЫЙ КАНАЛ

05.00 "Доброе утро" (16+)
09.00, 12.00, 15.00, 18.00, 03.00 Новости (16+)
09.15 "Сегодня 4 декабря. День начинается" (6+)
09.55, 02.15, 03.05 "Модный приговор" (6+)
10.55 "Жить здорово!" (16+)
12.15, 17.00, 18.25 "Время покажет" (16+)
15.15, 03.20 "Давай поженимся!" (16+)
16.00, 01.20 "Мужское / Женское" (16+)
18.50, 00.20 "На самом деле" (16+)
19.50 "Пусть говорят" (16+)
21.00 "Время" (16+)
21.45 Т/с **"Желтый глаз тигра"** (16+)
22.45 "Большая игра" (12+)
23.45 "Вечерний Ургант" (16+)
04.10 "Контрольная закупка" (6+)

РОССИЯ 1 (ДУБЛЬ 4)

05.00, 09.15 "Утро России" (16+)
09.00, 11.00, 14.00, 20.00 Вести (16+)
09.55 "О самом главном" (12+)
11.25, 14.25, 17.00, 20.45 Вести. Местное время (16+)
11.40 "Судьба человека" (12+)
12.50, 18.50 "60 минут" (12+)
14.40 Т/с **"Тайны госпожи Кирсановой"** (12+)
17.25 "Андрей Малахов" (16+)
21.00 Т/с **"Тайны следствия"** (12+)
23.15 "Вечер" (12+)
02.00 Т/с **"Отец Матвей"** (12+)

МАТЧ ТВ

08.00 Док. цикл "Заклятые соперники" (12+)
08.30, 20.35 "Тает лед" (12+)
09.00, 10.55, 15.50, 17.25, 20.30, 21.05 Новости (12+)
09.05, 17.30, 21.10, 02.55 Все на Матч! (12+)
11.00 Футбол. Российская Премьер-лига (0+)
12.50 Тотальный футбол (12+)
13.50 Смешанные единоборства. UFC. "The Ultimate Fighter 28. Finale". Камару Усман против Рафаэля Дос Аньоса (16+)
15.55, 05.15 Все на футбол! Станислав Черчесов (12+)
16.55 "ФутБОЛЬНО" (12+)
18.30 Бокс. Адонис Стивенсон против Александра Гвоздика (12+)
21.55 Гандбол. ЧЕ. Женщины. Россия - Словения (0+)
23.45 Вручение национальной спортивной премии (0+)
00.55 Футбол. Чемп. Англии. "Уотфорд" - "Манчестер Сити" (0+)
03.25 Футбол. Чемп. Франции. "Амьен" - "Монако" (0+)
06.15 Футбол. Вручение наград "Золотой мяч 2018" (0+)

РЕН ТВ

05.00, 04.20 "Территория заблуждений" (16+)
06.00, 11.00, 15.00 "Документальный проект" (16+)
07.00 "С бодрым утром!" (16+)
08.30, 12.30, 16.30, 19.30, 23.00 "Новости" (16+)
09.00 "Военная тайна" (16+)
12.00, 16.00, 19.00 "112" (16+)
13.00 "Загадки человечества" (16+)
14.00 "Как устроен мир" (16+)
17.00 "Тайны Чапман" (16+)
18.00 "Самые шокирующие гипотезы" (16+)
20.00 Х/ф **"От колыбели до могилы"** (16+)
22.00 "Водить по-русски" (16+)
23.25 "Загадки человечества" (18+)
00.30 "Анекдот шоу" (16+)
01.00 Т/с **"Спартак: кровь и песок"** (18+)
02.45 Х/ф **"Больше, чем любовь"** (16+)

ТНТ

07.00 "Где логика?". 8, 9 с (16+)
09.00 "Дом 2. Lite". 2369 с (16+)
10.15 "Дом 2. Остров любви" (16+)
11.30 "Бородина против Бузовой" (16+)
12.30, 01.05 Т/с **"Улица"** (16+)
13.00 "Битва экстрасенсов" (16+)
14.30 Ситком **"Интерны"** (16+)
19.00 Т/с **"Полицейский с Рублевки"** (16+)
21.00 "Импровизация" (16+)
22.00 "Шоу "Студия Союз" (16+)
23.00 "Дом 2. Город любви" (16+)
00.00 "Дом 2. После заката" (16+)
01.35 "Комик в городе" - "Тюмень" (16+)
02.05 "Stand up". 38 - 41 с (16+)
05.10 "Импровизация". 10, 11 с (16+)

НТВ

05.00 Т/с **"Агент особого назначения"** (16+)
06.00 "Деловое утро НТВ" (12+)
08.20 Т/с **"Мухтар. Новый след"** (16+)
10.00, 13.00, 16.00, 19.00, 00.05 Сегодня (16+)
10.20 Т/с **"Морские дьяволы. Смерч"** (16+)
12.00 "Вежливые люди" (12+)
13.25 Обзор. Чрезвычайное происшествие (16+)
14.00, 16.30, 01.20 "Место встречи" (16+)
17.15 "ДНК" (16+)
18.15, 19.40 Т/с **"Горюнов"** (16+)
21.00 Х/ф **"Пес"** (16+)
00.15 Т/с **"Вдова"** (16+)
03.20 Квартирный вопрос (0+)
04.20 Т/с **"Москва. Три вокзала"** (16+)

ЗВЕЗДА

06.00 "Сегодня утром" (16+)
08.20, 09.15, 10.05, 13.15, 14.05 Т/с **"Марьина роща"** (12+)
09.00, 13.00, 18.00, 23.00 Новости. Главное (16+)
10.00, 14.00 Военные новости (16+)
18.40 Д/с "Ракетный щит родины" (12+)
19.35 "Легенды армии". Валерий Чкалов (12+)
20.20 "Улика из прошлого" (16+)
21.10 "Специальный репортаж" (12+)
21.35 "Открытый эфир" (12+)
23.15 "Между тем" (12+)
23.45 Т/с **"Семнадцать мгновений весны"** (0+)
04.10 Х/ф **"Убийство свидетеля"** (16+)
05.25 Д/с "Хроника победы" (12+)

ДОМАШНИЙ

06.30, 18.00, 00.00 "6 кадров" (16+)
06.50 "Удачная покупка" (16+)
07.00, 12.45, 03.20 "Понять. Простить" (16+)
07.30 "По делам несовершеннолетних" (16+)
09.40 "Давай разведемся!" (16+)
10.45, 04.15 "Тест на отцовство" (16+)
11.50 "Реальная мистика" (16+)
14.20 Х/ф **"Как развести миллионера"** (16+)
19.00 Х/ф **"Дом надежды"** (16+)
23.00 Т/с **"Женский доктор-2"** (16+)
00.30 Х/ф **"Не вместе"** (16+)
05.05 "Преступления страсти" (16+)
06.00 "Домашняя кухня" (16+)

СТС

06.00 "Ералаш" (0+)
06.35 М/с "Команда турбо" (0+)
07.00 М/с "Тролли. Праздник продолжается!" (6+)
07.25 М/с "Три кота" (0+)
07.40 М/с "Семейка Крудс. Начало" (6+)
08.05 М/с "Да здравствует король Джулиан!" (6+)
08.30 М/с "Драконы. Гонки по краю" (6+)
09.30 Х/ф **"Need for speed. Жажда скорости"** (12+)
12.05 Х/ф **"Гнев титанов"** (16+)
14.00 Т/с **"Кухня"** (16+)
17.30 Скетчком **"Сеня-Федя"** (16+)
20.00, 01.00 Т/с **"Улетный экипаж"** (16+)
21.00 Х/ф **"Война миров"** (16+)
23.15 "Шоу "Уральских пельменей" (16+)
00.30 "Уральские пельмени. Любимое" (16+)
02.00 Х/ф **"Девочки не сдаются"** (16+)
03.00 Х/ф **"Принц Сибири"** (12+)
04.00 Х/ф **"Амазонки"** (16+)
04.55 Т/с **"Два отца и два сына"** (16+)
05.45 Музыка (16+)

ТВ ЦЕНТР

06.00 "Настроение" (0+)
08.10 "Доктор И..." (16+)
08.40 Х/ф **"Мы с вами где-то встречались"** (0+)
10.35 "Короли эпизода. Сергей Филиппов" (12+)
11.30, 14.30, 19.40, 22.00 События (16+)
11.50 Т/с **"Чисто английское убийство"** (12+)
13.40 "Мой герой. Яна Поплавская" (12+)
14.50 Город новостей (16+)
15.05, 01.05 Т/с **"Пуаро Агаты Кристи"** (12+)
17.00 "Естественный отбор" (12+)
17.50 Х/ф **"Алмазы цирцеи"** (12+)
20.00 Наш город. Диалог с мэром
21.00, 22.35 "Право голоса" (16+)
23.10 Д/ф "Миллионы Ванги" (16+)
00.00 События. 25-й час (16+)
00.35 "10 самых... Завидные невесты" (16+)
02.40 Петровка, 38 (16+)
02.55 Х/ф **"Сережка Казановы"** (12+)

ТВ3

06.00, 05.45 Мультфильмы (0+)
09.20 Т/с **"Слепая. Врун"** (12+)
09.55 Т/с **"Слепая. Дай мне повод"** (12+)
10.30 Т/с **"Слепая. Папа в командировке"** (12+)
11.00 "Гадалка. Холодное сердце" (12+)
11.30 "Гадалка. Похорони свой страх" (12+)
12.00 "Не ври мне". Не о чем беспокоиться" (12+)
13.00 "Не ври мне". Невинная ложь" (12+)
14.00 "Не ври мне". Выдуманный враг" (12+)
15.00 "Мистические истории" (16+)
16.00 "Гадалка. Фантомное счастье" (12+)
16.30 "Гадалка. Прекрасная Бастет" (12+)
17.00 "Гадалка. Смерть за измену" (12+)
17.35 Т/с **"Слепая. Старый шкаф"** (12+)
18.10 Т/с **"Слепая. Сын за отца"** (12+)
18.40 Т/с **"Люцифер"** (16+)
20.15 Т/с **"Касл"** (12+)
23.00 Х/ф **"На игре"** (16+)
00.45 Х/ф **"На игре 2"** (16+)
02.30 Х/ф **"Охотник на троллей"** (12+)
04.30 Т/с **"Элементарно"** (16+)

ПЕТЕРБУРГ 5 КАНАЛ

05.00, 09.00, 13.00, 22.00, 04.00 "Известия" (16+)
05.45 Т/с **"Снайпер-2. Тунгус"** (16+)
09.25 Т/с **"Спецназ-2"** (16+)
13.25 Т/с **"Глухарь. За отца"** (16+)
14.20, 04.10 Т/с **"Глухарь. Одиночество"** (16+)
15.10, 04.55 Т/с **"Глухарь. Гость рабочий"** (16+)
16.05 Т/с **"Глухарь. Волчья стая"** (16+)
16.55 Т/с **"Глухарь. Выбор"** (16+)
17.50 Т/с **"Глухарь. Продолжение"** (16+)
18.50 Т/с **"След. День защиты детей"** (16+)
19.35 Т/с **"След. Родимовка"** (16+)
20.25 Т/с **"След. Убийственный рейтинг"** (16+)
21.10 Т/с **"След. Дело кротов"** (16+)
22.25 Т/с **"След. Нелинейное течение времени"** (16+)
23.15 Т/с **"Свои. Чемодан смерти"** (16+)
00.00 "Известия. Итоговый выпуск" (16+)
00.25 Х/ф **"Последний герой"** (16+)
02.10 Х/ф **"Белый тигр"** (16+)

ДОМ КИНО

05.35 Х/ф **"Жестокий романс"** (12+)
08.20, 18.10 Т/с **"Сваты"** (16+)
12.05 Х/ф **"Одиноким предоставляется общежитие"** (12+)
13.45 Х/ф **"По семейным обстоятельствам"** (12+)
16.20 Х/ф **"Приходите завтра..."** (12+)
22.00 Х/ф **"Особенности национальной охоты"** (16+)
23.50 Х/ф **"Елки-2"** (12+)
01.45 Х/ф **"Про Любоff"** (16+)
03.45 Х/ф **"Артистка"** (12+)

СРЕДА, 5 декабря

ПЕРВЫЙ КАНАЛ

05.00 "Доброе утро" (16+)
09.00, 12.00, 15.00, 18.00, 03.00 Новости (16+)
09.15 "Сегодня 5 декабря. День начинается" (6+)
09.55, 02.15, 03.05 "Модный приговор" (6+)
10.55 "Жить здорово!" (16+)
12.15, 17.00, 18.25 "Время покажет" (16+)
15.15, 03.20 "Давай поженимся!" (16+)
16.00, 01.20 "Мужское / Женское" (16+)
18.50, 00.20 "На самом деле" (16+)
19.50 "Пусть говорят" (16+)
21.00 "Время" (16+)
21.45 Т/с **"Желтый глаз тигра"** (16+)
22.45 "Большая игра" (12+)
23.45 "Вечерний Ургант" (16+)
04.10 "Контрольная закупка" (6+)

РОССИЯ 1 (ДУБЛЬ 4)

05.00, 09.15 "Утро России" (16+)
09.00, 11.00, 14.00, 20.00 Вести (16+)
09.55 "О самом главном" (12+)
11.25, 14.25, 17.00, 20.45 Вести. Местное время (16+)
11.40, 03.50 "Судьба человека" (12+)
12.45, 18.50 "60 минут" (12+)
14.40 Т/с **"Тайны госпожи Кирсановой"** (12+)
17.25 "Андрей Малахов" (16+)
21.00 Т/с **"Тайны следствия"** (12+)
23.15 "Вечер" (12+)
02.00 Т/с **"Отец Матвей"** (12+)

МАТЧ ТВ

08.00 Док. цикл "Заклятые соперники" (12+)
08.30 "Тает лед" (12+)
09.00, 10.55, 13.20, 16.50, 20.20, 23.25 Новости (12+)
09.05, 13.25, 17.00, 00.00, 02.55 Все на Матч! (12+)
11.00 "Золотая команда" (12+)
11.20 Смешанные единоборства. Bellator. Чиди Нжокуани против Джона Солтера (16+)
14.00 Бокс. Деонтей Уайлдер против Тайсона Фьюри (12+)
16.00 "Самые сильные" (12+)
16.30 "Спартак" - "Локомотив". Live" (12+)
17.50 Биатлон. Кубок мира. Мужчины (0+)
20.25 "ФутБОЛЬНО" (12+)
20.55 Все на футбол! (12+)
21.25 Футбол. Олимп - Кубок России по футболу сезона 2018-2019. "Спартак" (Москва) - "Урал" (0+)
23.30 "Ген победы" (12+)
00.55 Футбол. Чемп. Англии. "Манчестер Юнайтед" - "Арсенал" (0+)
03.30 Футбол. Чемп. Англии. "Вулверхэмптон" - "Челси" (0+)
05.30 Х/ф **"Самый счастливый день в жизни Олли Мяки"** (16+)
07.10 "Десятка!" (16+)
07.30 "Команда мечты" (12+)

РЕН ТВ

05.00, 09.00, 04.30 "Территория заблуждений" (16+)
06.00, 11.00, 15.00 "Документальный проект" (16+)
07.00 "С бодрым утром!" (16+)
08.30, 12.30, 16.30, 19.30, 23.00 "Новости" (16+)
12.00, 16.00, 19.00 "112" (16+)
13.00, 23.25 "Загадки человечества" (16+)
14.00 "Как устроен мир" (16+)
17.00 "Тайны Чапман" (16+)
18.00 "Самые шокирующие гипотезы" (16+)
20.00 Х/ф **"Некуда бежать"** (16+)
21.50 "Смотреть всем!" (16+)
00.30 "Анекдот шоу" (16+)
01.00 Т/с **"Спартак: кровь и песок"** (18+)
02.50 Х/ф **"Питер Пэн"** (12+)

ТНТ

07.00 "Где логика?". 10, 11 с (16+)
09.00 "Дом 2. Lite". 2370 с (16+)
10.15 "Дом 2. Остров любви" (16+)
11.30 "Бородина против Бузовой" (16+)
12.30, 01.05 Т/с **"Улица"** (16+)
13.00 "Большой завтрак" (16+)
13.30 "Битва экстрасенсов" (16+)
15.00 Ситком **"Интерны"** (16+)
19.00 Т/с **"Полицейский с Рублевки"** (16+)
21.00 "Однажды в России" (16+)
22.00 "Где логика?" (16+)
23.00 "Дом 2. Город любви" (16+)
00.00 "Дом 2. После заката" (16+)
01.35 "Комик в городе" - "Челябинск" (16+)
02.05 "Stand up". 42 - 45 с (16+)
05.10 "Импровизация". 12, 13 с (16+)

НТВ

05.00 Т/с **"Агент особого назначения"** (16+)
06.00 "Деловое утро НТВ" (12+)
08.20 Т/с **"Мухтар. Новый след"** (16+)
10.00, 13.00, 16.00, 19.00, 00.05 Сегодня (16+)
10.20 Т/с **"Морские дьяволы. Смерч"** (16+)
12.00 "Вежливые люди" (12+)
13.25 Обзор. Чрезвычайное происшествие (16+)
14.00, 16.30, 01.25 "Место встречи" (16+)
17.15 "ДНК" (16+)
18.15, 19.40 Т/с **"Горюнов"** (16+)
21.00 Х/ф **"Пес"** (16+)
00.15 Т/с **"Вдова"** (16+)
03.20 "Дачный ответ" (0+)
04.20 Т/с **"Москва. Три вокзала"** (16+)

ЗВЕЗДА

06.00 "Сегодня утром" (16+)
08.20, 09.15, 10.05, 13.15, 14.05 Т/с **"Марьина роща"** (12+)
09.00, 13.00, 18.00, 23.00 Новости. Главное (16+)
10.00, 14.00 Военные новости (16+)
16.00 Т/с **"Марьина роща-2"** (12+)
18.40 Д/с "Ракетный щит родины" (12+)
19.35 "Последний день". Анатолий Тарасов (12+)
20.20 Д/с "Секретная папка" (12+)
21.10 "Специальный репортаж" (12+)
21.35 "Открытый эфир" (12+)
23.15 "Между тем" (12+)
23.45 Т/с **"Семнадцать мгновений весны"** (0+)
04.10 Х/ф **"Разорванный круг"** (12+)
05.35 Д/ф "Имена границы" (12+)

ДОМАШНИЙ

06.30, 18.00, 00.00 "6 кадров" (16+)
06.50 "Удачная покупка" (16+)
07.00, 12.30, 03.20 "Понять. Простить" (16+)
07.30 "По делам несовершеннолетних" (16+)
09.15 "Давай разведемся!" (16+)
10.20, 03.50 "Тест на отцовство" (16+)
11.25 "Реальная мистика" (16+)
13.35 Х/ф **"Курортный роман 2"** (16+)
19.00 Х/ф **"Опасные связи"** (16+)
23.00 Т/с **"Женский доктор-2"** (16+)
00.30 Х/ф **"Не вместе"** (16+)
04.40 "Преступления страсти" (16+)
05.35 "Домашняя кухня" (16+)

СТС

06.00 "Ералаш" (0+)
06.35 М/с "Команда турбо" (0+)
07.00 М/с "Тролли. Праздник продолжается!" (6+)
07.25 М/с "Три кота" (0+)
07.40 М/с "Семейка Крудс. Начало" (6+)
08.05 М/с "Да здравствует король Джулиан!" (6+)
08.30 М/с "Драконы. Гонки по краю" (6+)
09.30 Х/ф **"Монте-Карло"** (0+)
11.45 Х/ф **"Война миров"** (16+)
14.00 Т/с **"Кухня"** (16+)
19.00 Скетчком **"Сеня-Федя"** (16+)
20.00, 01.00 Т/с **"Улетный экипаж"** (16+)
21.00 Х/ф **"Ограбление по-итальянски"** (12+)
23.15 "Шоу "Уральских пельменей" (16+)
00.30 "Уральские пельмени. Любимое" (16+)
02.00 Х/ф **"Девочки не сдаются"** (16+)
03.00 Х/ф **"Принц Сибири"** (12+)
04.00 Х/ф **"Амазонки"** (16+)
04.55 Т/с **"Два отца и два сына"** (16+)
05.45 Музыка (16+)

ТВ ЦЕНТР

06.00 "Настроение" (0+)
08.05 "Доктор И..." (16+)
08.40 Х/ф **"Добровольцы"** (0+)
10.35 Д/ф "Михаил Ульянов. Горькая исповедь" (12+)
11.30, 14.30, 19.40, 22.00 События (16+)
11.50 Т/с **"Чисто английское убийство"** (12+)
13.40 "Мой герой. Андрей Носков" (12+)
14.50 Город новостей (16+)
15.05, 01.20 Т/с **"Пуаро Агаты Кристи"** (12+)
17.00 "Естественный отбор" (12+)
17.50 Х/ф **"Сфинксы северных ворот"** (12+)
20.00 Петровка, 38 (16+)
20.20 "Право голоса" (16+)
22.30 Линия защиты (16+)
23.05 "Приговор. Американский срок Япончика" (16+)
00.00 События. 25-й час (16+)
00.30 "Хроники московского быта. Недетская роль" (12+)
02.55 Х/ф **"Алмазы цирцеи"** (12+)

ТВ3

06.00 Мультфильмы (0+)
09.20 Т/с **"Слепая. Сдержанность"** (12+)
09.55 Т/с **"Слепая. В неведении"** (12+)
10.30 Т/с **"Слепая. На моде"** (12+)
11.00 "Гадалка. Прими земля" (12+)
11.30 "Гадалка. Седина в бороду" (12+)
12.00 "Не ври мне". Последняя сделка" (12+)
13.00 "Не ври мне". Беглянка" (12+)
14.00 "Не ври мне". Не о чем беспокоиться" (12+)
15.00 "Мистические истории" (16+)
16.00 "Гадалка. Хранитель башни" (12+)
16.30 "Гадалка. Посланник Аспида" (12+)
17.00 "Гадалка. Невеста дипломата" (12+)
17.35 Т/с **"Слепая. Не на своем месте"** (12+)
18.10 Т/с **"Слепая. Васильки"** (12+)
18.40 Т/с **"Люцифер"** (16+)
20.15 Т/с **"Касл"** (12+)
23.00 Х/ф **"Гостья"** (12+)
01.15 Т/с **"Скорпион"** (16+)

ПЕТЕРБУРГ 5 КАНАЛ

05.00, 09.00, 13.00, 22.00, 03.50 "Известия" (16+)
05.25 Т/с **"Глухарь. Гость рабочий"** (16+)
06.05 Т/с **"Глухарь. Волчья стая"** (16+)
07.00 Т/с **"Глухарь. Выбор"** (16+)
08.00, 13.25, 03.55 Т/с **"Глухарь. Продолжение"** (16+)
09.25 Т/с **"Петрович"** (16+)
18.50 Т/с **"След. Никакого смысла"** (16+)
19.35 Т/с **"След. Дети капитана Гранта"** (16+)
20.25 Т/с **"След. Ошибки нежного периода"** (16+)
21.10 Т/с **"След. Призраки болот"** (16+)
22.25 Т/с **"След. Три медведя"** (16+)
23.15 Т/с **"Свои. Фаланга в круассане"** (16+)
00.00 "Известия. Итоговый выпуск" (16+)
00.25 Х/ф **"Ва-банк"** (16+)
02.20 Х/ф **"Ва-банк-2"** (16+)

ДОМ КИНО

05.25 Х/ф **"Рецепт ее молодости"** (6+)
07.05 Х/ф **"Первый троллейбус"** (0+)
08.40, 18.10 Т/с **"Сваты"** (16+)
12.35 М/ф "Падал прошлогодний снег" (0+)
12.55 Х/ф **"Будьте моим мужем"** (6+)
14.35 Х/ф **"Президент и его внучка"** (12+)
16.30 Х/ф **"В бой идут одни "старики"** (12+)
22.00 Х/ф **"Свадьба в Малиновке"** (12+)
23.45 Х/ф **"Карнавальная ночь"** (0+)
01.10 Х/ф **"Старый Новый год"** (12+)
03.35 Х/ф **"Вылет задерживается"** (6+)

ЧЕТВЕРГ, 6 декабря

ПЕРВЫЙ КАНАЛ

05.00 "Доброе утро" (16+)
09.00, 12.00, 15.00, 18.00, 03.00 Новости (16+)
09.15 "Сегодня 6 декабря. День начинается" (6+)
09.55, 02.15, 03.05 "Модный приговор" (6+)
10.55 "Жить здорово!" (16+)
12.15, 17.00, 18.25 "Время покажет" (16+)
15.15, 03.20 "Давай поженимся!" (16+)
16.00, 01.20 "Мужское / Женское" (16+)
18.50, 00.20 "На самом деле" (16+)
19.50 "Пусть говорят" (16+)
21.00 "Время" (16+)
21.45 Т/с **"Желтый глаз тигра"** (16+)
22.45 "Большая игра" (12+)
23.45 "Вечерний Ургант" (16+)
04.10 "Контрольная закупка" (6+)

РОССИЯ 1 (ДУБЛЬ 4)

05.00, 09.15 "Утро России" (16+)
09.00, 11.00, 20.00 Вести (16+)
09.55 "О самом главном" (12+)
11.25, 20.45 Вести. Местное время (16+)
11.40, 03.50 "Судьба человека" (12+)
12.45, 18.50 "60 минут" (12+)
14.00 Разговор с Председателем Правительства РФ Дмитрием Медведевым (0+)
15.30 Т/с **"Тайны госпожи Кирсановой"** (12+)
17.30 "Андрей Малахов" (16+)
21.00 Т/с **"Тайны следствия"** (12+)
23.15 "Вечер" (12+)
02.00 Т/с **"Отец Матвей"** (12+)

МАТЧ ТВ

08.00 Док. цикл "Заклятые соперники" (12+)
08.30 "Тает лед" (12+)
09.00, 10.30, 12.40, 14.45, 17.20, 20.15, 23.45 Новости (12+)
09.05, 14.50, 17.25, 20.20, 21.35, 23.50, 02.25 Все на Матч! (12+)
10.35 Биатлон. Кубок мира. Мужчины (0+)
12.45 Футбол. Олимп - Кубок России по футболу сезона 2018-2019. "Локомотив" - "Рубин" (0+)
15.20 Футбол. Олимп - Кубок России по футболу сезона 2018-2019. "Краснодар" - "Ростов" (0+)
17.50 Биатлон. Кубок мира. Женщины (0+)
21.05 "Самые сильные" (12+)
21.55 Гандбол. ЧЕ. Женщины (0+)
00.25 Баскетбол. Евролига. Мужчины. "Бавария" - "Химки" (0+)
03.00 Х/ф **"В спорте только девушки"** (12+)
04.40, 05.20 Фигурное катание. Гран-при. Финал. Юниоры (0+)
05.05 "Спортивный календарь" (12+)
06.20, 07.30 "Команда мечты" (12+)
06.35 Фигурное катание. Гран-при. Финал. Юниорки (0+)

РЕН ТВ

05.00, 04.10 "Территория заблуждений" (16+)
06.00, 09.00, 15.00 "Документальный проект" (16+)
07.00 "С бодрым утром!" (16+)
08.30, 12.30, 16.30, 19.30, 23.00 "Новости" (16+)
12.00, 16.00, 19.00 "112" (16+)
13.00, 23.25 "Загадки человечества" (16+)
14.00 "Как устроен мир" (16+)
17.00 "Тайны Чапман" (16+)
18.00 "Самые шокирующие гипотезы" (16+)
20.00 Х/ф **"Бездна"** (16+)
22.40 "Смотреть всем!" (16+)
00.30 "Анекдот шоу" (16+)
01.00 Т/с **"Спартак: кровь и песок"** (18+)
02.45 Х/ф **"Вечная месть"** (16+)

ТНТ

07.00 "Где логика?". 12, 13 с (16+)
09.00 "Дом 2. Lite". 2371 с (16+)
10.15 "Дом 2. Остров любви" (16+)
11.30 "Бородина против Бузовой" (16+)
12.30, 01.05 Т/с **"Улица"** (16+)
13.00 "Битва экстрасенсов" (16+)
14.30 Ситком **"Интерны"** (16+)
19.00 Т/с **"Полицейский с Рублевки"** (16+)
21.00 "Шоу "Студия Союз" (16+)
22.00 "Импровизация" (16+)
23.00 "Дом 2. Город любви" (16+)
00.00 "Дом 2. После заката" (16+)
01.35 "Комик в городе" - "Ростов-на-Дону" (16+)
02.05 "ТНТ-Club" (16+)
02.10 "Stand up". 46 - 49 с (16+)
05.10 "Импровизация". 14, 15 с (16+)

НТВ

05.00 Т/с **"Агент особого назначения"** (16+)
06.00 "Деловое утро НТВ" (12+)
08.20 Т/с **"Мухтар. Новый след"** (16+)
10.00, 13.00, 16.00, 19.00, 00.05 Сегодня (16+)
10.20 Т/с **"Морские дьяволы. Смерч"** (16+)
12.00 "Вежливые люди" (12+)
13.25 Обзор. Чрезвычайное происшествие (16+)
14.00, 16.30, 01.25 "Место встречи" (16+)
17.15 "ДНК" (16+)
18.15, 19.40 Т/с **"Горюнов"** (16+)
21.00 Х/ф **"Пес"** (16+)
00.15 Т/с **"Вдова"** (16+)
03.25 "Нашпотребнадзор" (16+)
04.15 Т/с **"Москва. Три вокзала"** (16+)

ЗВЕЗДА

06.00 "Сегодня утром" (16+)
08.20, 09.15, 10.05, 13.15, 14.05 Т/с **"Марьина роща-2"** (12+)
09.00, 13.00, 18.00, 23.00 Новости. Главное (16+)
10.00, 14.00 Военные новости (16+)
18.40 Д/с "Ракетный щит родины" (12+)
19.35 "Легенды космоса". Андриян Николаев (6+)
20.20 "Код доступа" (12+)
21.10 "Специальный репортаж" (12+)
21.35 "Открытый эфир" (12+)
23.15 "Между тем" (12+)
23.45 Т/с **"Семнадцать мгновений весны"** (0+)
03.55 Х/ф **"Отчий дом"** (12+)
05.30 Д/с "Москва фронту" (12+)

ДОМАШНИЙ

06.30, 18.00, 00.00, 05.25 "6 кадров" (16+)
06.50 "Удачная покупка" (16+)
07.00, 12.50, 03.15 "Понять. Простить" (16+)
07.30 "По делам несовершеннолетних" (16+)
09.40 "Давай разведемся!" (16+)
10.45, 03.45 "Тест на отцовство" (16+)
11.50 "Реальная мистика" (16+)
13.55 Х/ф **"Опасные связи"** (16+)
19.00 Х/ф **"Вопреки судьбе"** (16+)
23.00 Т/с **"Женский доктор-2"** (16+)
00.30 Х/ф **"Не вместе"** (16+)
04.35 "Преступления страсти" (16+)
05.35 "Домашняя кухня" (16+)

СТС

06.00 "Ералаш" (0+)
06.35 М/с "Команда турбо" (0+)
07.00 М/с "Тролли. Праздник продолжается!" (6+)
07.25 М/с "Три кота" (0+)
07.40 М/с "Семейка Крудс. Начало" (6+)
08.05 М/с "Да здравствует король Джулиан!" (6+)
08.30 М/с "Драконы. Гонки по краю" (6+)
09.30 М/ф "Безумные миньоны" (6+)
09.40 Х/ф **"Таймлесс-3. Изумрудная книга"** (12+)
11.50 Х/ф **"Ограбление по-итальянски"** (12+)
14.00 Т/с **"Кухня"** (12+)
19.00 Скетчком **"Сеня-Федя"** (16+)
20.00, 01.00 Т/с **"Улетный экипаж"** (16+)
21.00 Х/ф **"2012"** (16+)
00.10 "Уральские пельмени. Любимое" (16+)
02.00 Х/ф **"Девочки не сдаются"** (16+)
03.00 Х/ф **"Принц Сибири"** (12+)
04.00 Х/ф **"Амазонки"** (16+)
04.55 Т/с **"Два отца и два сына"** (16+)
05.45 Музыка (16+)

ТВ ЦЕНТР

06.00 "Настроение" (0+)
08.05 "Доктор И..." (16+)
08.40 Х/ф **"В зоне особого внимания"** (0+)
10.35 Д/ф "Александр Балуев. В меня заложен этот шифр" (12+)
11.30, 14.30, 19.40, 22.00 События (16+)
11.50 Т/с **"Чисто английское убийство"** (12+)
13.40 "Мой герой. Ирина Салтыкова" (12+)
14.50 Город новостей (16+)
15.05, 01.25 Т/с **"Пуаро Агаты Кристи"** (12+)
17.00 "Естественный отбор" (12+)
17.50, 03.00 Х/ф **"Сфинксы северных ворот"** (12+)
20.00 Петровка, 38 (16+)
20.20 "Право голоса" (16+)
22.30 "Обложка. Ким и Трамп: ядерный переполох" (16+)
23.05 Д/ф "Сломанные судьбы" (12+)
00.00 События. 25-й час (16+)
00.35 "90-е. Короли шансона" (16+)

ТВ3

06.00 Мультфильмы (0+)
09.20 Т/с **"Слепая. Доверчивая"** (12+)
09.55 Т/с **"Слепая. Химчистка"** (12+)
10.30 Т/с **"Слепая. Ночной гость"** (12+)
11.00 "Гадалка. Живое послание" (12+)
11.30 "Гадалка. Похоронка" (12+)
12.00 "Не ври мне". Невинная ложь" (12+)
13.00 "Не ври мне". Выдуманный враг" (12+)
14.00 "Не ври мне". Тотальный спектакль" (12+)
15.00 "Мистические истории" (16+)
16.00 "Гадалка. Чужое место" (12+)
16.30 "Гадалка. Кофе в постель" (12+)
17.00 "Гадалка. Смертельная обида" (12+)
17.35 Т/с **"Слепая. Не твоя забота"** (12+)
18.10 Т/с **"Слепая. Собачий доктор"** (12+)
18.40 Т/с **"Люцифер"** (16+)
20.15 Т/с **"Касл"** (12+)
23.00 "Это реальная история. Братья Филипповы" (16+)
00.00 Х/ф **"Полиция Майами: отдел нравов"** (16+)
02.30 Т/с **"C.S.I.: Место преступления"** (16+)

ПЕТЕРБУРГ 5 КАНАЛ

05.00, 09.00, 13.00, 22.00, 04.20 "Известия" (16+)
05.25, 13.25 Т/с **"Глухарь. Продолжение"** (16+)
08.35 "День ангела" (0+)
09.25 Т/с **"Петрович"** (16+)
18.50 Т/с **"След. Вдовья доля"** (16+)
19.35 Т/с **"След. Ошибка адвоката"** (16+)
20.25 Т/с **"След. Смерть в наследство"** (16+)
21.10 Т/с **"След. Охота на счастливчика"** (16+)
22.25 Т/с **"След. Пьянство не красит дам"** (16+)
23.15 Т/с **"Свои. Несыгранный матч"** (16+)
00.00 "Известия. Итоговый выпуск" (16+)
00.30 Х/ф **"Поводырь"** (16+)
02.25 Х/ф **"Секс-миссия, или Новые амазонки"** (16+)

ДОМ КИНО

04.50 Х/ф **"Снежный ангел"** (12+)
06.40 Х/ф **"Приходите завтра..."** (12+)
08.30, 18.10 Т/с **"Сваты"** (16+)
12.15 Х/ф **"Неисправимый лгун"** (6+)
13.45 Х/ф **"Свадьба в Малиновке"** (12+)
15.25 Х/ф **"Москва слезам не верит"** (12+)
22.00 Х/ф **"Три плюс два"** (12+)
23.55 Х/ф **"Одиноким предоставляется общежитие"** (12+)
01.30 Х/ф **"Под северным сиянием"** (16+)
03.35 Х/ф **"Человек родился"** (12+)
05.10 М/ф "Падал прошлогодний снег" (0+)

городок
ТЕЛЕФОНЫ ОТДЕЛА РЕКЛАМЫ:
7-72-02, 4-99-19

ДРОЗДОВ
Сергей Николаевич
НЕВРОЛОГ
• Консультация невролога
• Мануальная терапия
• Рефлексотерапия
8 (952) 645-66-02
Лицензия № ЛО-59-01-002536 от 20 июня 2014
Имеются противопоказания. Необходима консультация специалиста!
Реклама

КАБИНЕТ НЕВРОЛОГА
приём ведёт врач
высшей квалификационной категории
БУРАКОВСКИХ
Галина Викторовна
• консультация врача;
• УЗИ сосудов шеи;
• иглорефлексотерапия, СУ-ДЖОК;
• кинезиотейпирование.
ул. Молодёжная, 21
Запись и приём с 12.00 до 18.00
Тел.: 2-64-44, 8-952-647-58-75
Лицензия №ЛО-59-01-002645 от 25 июня 2014 г. Бессрочно.
Имеются противопоказания. Необходима консультация специалиста

«Богатство к нам извне приходит, здоровье крепнет изнутри».
Георгий Александров

• Рекомендации врача

БЕГОМ ОТ ИНСУЛЬТА

Что такое инсульт – в современном мире известно практически каждому. Это коварное заболевание молодеет с каждым годом. Если ещё 15-20 лет назад болезнь встречалась только у людей преклонного возраста, то сегодня она всё чаще выбивает из жизни молодых. Ещё раз об инсульте и о том, как избежать трагедии, нам напомнит врач-невролог Сергей Дроздов.

Сергей ДРОЗДОВ
заведующий неврологическим отделением городской больницы г.Соликамск

– Инсульт – острое нарушение мозгового кровообращения (ОНМК), которое приводит к повреждению нейронов и нарушению функций головного мозга. Различают два вида инсультов: ишемический инсульт возникает при закупорке кровеносного сосуда, а геморрагический при разрыве сосуда. Примерно в 4 раза чаще развивается ишемический инсульт, чем геморрагический. Ещё часто происходит преходящее нарушение мозгового кровообращения, которое иногда называют преходящей ишемической атакой. В этом случае происходит ОНМК, но симптомы заболевания сохраняются не более 24 часов.

ОНМК стабильно находится на втором месте после заболеваний сердца по причине смерти, зато удерживает первое место по причине инвалидности. В России ежегодно происходит от 450 до 500 тысяч ОНМК. Более 80% больных, перенесших инсульт, становятся инвалидами, а каждый третий из них нуждается в постороннем уходе.

В Соликамске за 2017 год в неврологическое отделение с ишемическим инсультом доставлено 839 человек, с геморрагическим 93, а с преходящим нарушением – 239 человек. Всего умерло с диагнозом ОНМК 183 пациента.

Сохраняется тенденция к увеличению числа больных с нарушением мозгового кровообращения, в том числе молодых людей трудоспособного возраста.

Причиной инсульта являются: гипертоническая болезнь, заболевания сердца (аритмии, поражение клапанов и др), сахарный диабет, атеросклероз, васкулит и другие заболевания сосудов .

Факторами риска к данному заболеванию являются: курение, злоупотребление алкоголем, малоподвижный образ жизни, повышенный уровень холестерина крови, переедание, избыточная калорийность продуктов, низкая толерантность к стрессу, недостаточный ночной сон, возраст старше 60-70 лет и другие.

Ранними признаками ОНМК могут быть несимметричность (перекошенность) лица, слабость и онемение руки, ноги, нарушение речи, а также нарушение зрения, глотания, походки, координации движений и ориентации, интенсивная головная боль и другие.

Если внезапно появились признаки ОНМК, необходимо принять горизонтальное положение и сохранять его до приезда бригады «Скорой помощи».

Чтобы избежать трагедии, нужно совсем немного: полюбить себя и не вредить себе. Соблюдать разумный режим дня с достаточным ночным сном в течение 8 часов, сбалансированные физические нагрузки и питание, предпочтение менее калорийным продуктам (рыба, овощи, жиры не животного происхождения и др.). При наличии факторов риска, указанных выше, необходимо принять все меры к их устранению самостоятельно и с помощью участкового терапевта. Чётко выполнять рекомендации врача, контролировать уровень холестерина, глюкозы, артериального давления.

Будьте здоровы!

! Если внезапно появились признаки острого нарушения мозгового кровообращения, необходимо принять горизонтальное положение и сохранять его до приезда бригады «Скорой помощи».

ООО «Дарина»
офтальмолог
ТУЛУПОВА
Вероника Юрьевна
– Диагностика и лечение глазных заболеваний
– Контактная и очковая коррекция
– Контактные линзы и средства ухода
– Солнцезащитные очки
Поступление оправ и изготовление очков!
ул. Набережная, 111
тел.: 7–72–79, 8–912–59–90–444
Режим работы: пн–пт: 10.00 – 19.00, сб: 10.00 – 15.00, вс – выходной

ООО Диагностический центр
«МРТ»
Лицензия ЛО 59-01-002211 от 22.11.2013
обследование можно пройти без направления врача
ежедневно с 8.00 до 20.00
заключение выдают пермские врачи
Наш адрес: ул. Калийная, 134
510-26, 8(965) 551-06-07
Имеются противопоказания. Необходима консультация специалиста

ОБСЛЕДОВАНИЕ ВСЕГО ОРГАНИЗМА на новом аппарате
ТОЧНО (98%) Заболевания и причины: вирусы, паразиты, аллергены
БЫСТРО (40 мин.) По записи, без очередей
69-771, 8 (904) 844 55 38
БЕЗОПАСНО (100%) Весь организм – 1800 руб.
Система (ЖКТ, ССС и др.) – от 800 руб.
Детям до 12 лет – 1200 руб.
Имеются противопоказания, перед использованием необходимо ознакомиться с инструкцией или проконсультироваться со специалистом

УЗИ
исследования на аппарате экспертного класса
ЦЕНТР ПРОФ. МЕДИЦИНЫ
ул. Северная, 72
Тел.: 8 (34253) 4-44-27
8 (950) 463-31-67 (администратор)
8 (950) 476-44-11 (С. Е. Ананьев)
8 (952) 322-84-12 (Н. Л. Собянина)
Имеются противопоказания. Необходима консультация специалиста

Мужская сила
Современный темп жизни, стрессы, большой объём информации, сигареты, алкоголь – капля за каплей уносят мужское здоровье.
Не стоит паниковать и отказываться от нормальной жизни. Сегодня каждый мужчина может подобрать себе средство, позволяющее усилить потенцию и эрекцию.
Магазин «Интерес»
ТЦ «Гостиный двор»,
ул. Советская, 56/2, 2-й этаж, оф. 22
БАД, не является лекарственным средством.
Имеются противопоказания, необходима консультация специалиста.
Реклама

• Греко-римская борьба

ТУРНИР – ВИЗИТНАЯ КАРТОЧКА СПОРТИВНОГО СОЛИКАМСКА

Две золотые, три серебряные и четыре бронзовые медали завоевали соликамские борцы на XX всероссийском турнире по греко-римской борьбе среди юношей 2005-2006 годов рождения на призы Василия Анкушина, который прошёл 24-25 ноября в отделении греко-римской борьбы спортивной школы олимпийского резерва (СШОР по ул.Коммунистической,1).

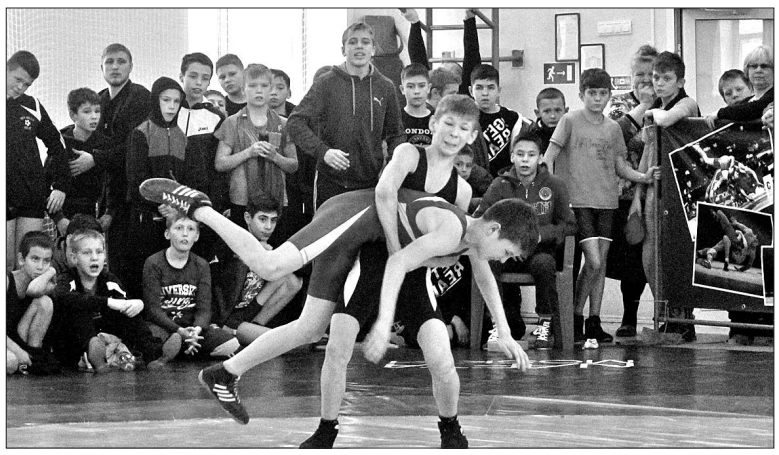

В этом году на юбилейный XX турнир приехало гораздо больше борцов, по сравнению с предыдущим годом. За призы **Василия Анкушина** на этот раз боролось более ста сорока юных спортсменов из Кировской, Свердловской областей, Башкортостана, Пермского края и даже из Челябинска. Соликамскую школу греко-римской борьбы представляли воспитанники тренеров СШОР **Александра Кузнецова, Александра Кочергина, Николая Ченцова, Дмитрия Махнёва, Владислава Димитрова** и тренеров городищенского отделения ДЮСШ «Синергия» **Степана Никонова** и **Владимира Долотовских**.

Благодарственными письмами и кубками турнира за вклад в развитие греко-римской борьбы в Соликамском городском округе организаторы турнира наградили **Дмитрия Осипова**, генерального директора ПАО «Уралкалий», и **Виталия Вдовина**, генерального директора ООО «Торговый дом «Ермак».

Среди почётных гостей турнира – много ветеранов спорта, воспитанников Василия Анкушина – это **Николай Ветчанинов, Владимир Черных, Лев Тишин, Александр Чукавин**. Большая часть тренерского состава соликамского отделения греко-римской борьбы – это тоже воспитанники Василия Анкушина. К тому же многие тренеры, возглавляющие команды участников из разных городов и посёлков, в юности сами прошли через эти турниры, а сегодня привезли в Соликамск своих воспитанников.

Красивую борьбу показал воспитанник **Владислава Димитрова** из секции вольной борьбы **Анатолий Зырянов**. Он уверенно победил борца из Ревды и завоевал первое место в своём весе 60 кг. Блестяще боролся за выход в финал воспитанник Николая Ченцова **Константин Власов**. Он и в финале уложил на лопатки своего соперника из Янаула. Порадовали своего тренера и воспитанники **Дмитрия Махнёва Илья Петухов** и **Богдан Мосянин**, завоевавшие «серебро» в упорных поединках с неслабыми соперниками из Перми и Нижнего Тагила.

Самый младший участник турнира **Александр Кожокар** провёл за два дня пять поединков. В трёх уверенно вышел победителем, а два – проиграл. Александр до последнего боролся за победу и не поддавался своим соперникам, хотя он на два года младше других участников турнира, но решил поучаствовать с разрешения родителей и медиков, чтобы проверить свои силы.

Церемония награждения победителей и призёров турнира стала воплощением преемственности поколений. Юные борцы получали награды из рук ветеранов спорта Соликамска и Перми, специально для этого приехавшим на турнир, а как же иначе, ведь это растут будущие чемпионы.

Наталья КОВАЛЁВА.
Фото автора

Наша справка

Василий Николаевич Анкушин, *почётный гражданин города Соликамска, более 65 лет назад открыл в городе первую секцию греко-римской борьбы. Воспитал 5 мастеров спорта СССР, 28 кандидатов в мастера спорта, более трёхсот разрядников. Сейчас проживает в г.Перми и по состоянию здоровья не смог приехать на турнир. 27 декабря этого года он отметит своё 87-летие.*

ПЬЕДЕСТАЛ ПОЧЁТА

Соликамские борцы-призёры XX всероссийского турнира на призы Василия Анкушина

1 место – **Константин Власов** (тренер Николай Ченцов), **Анатолий Зырянов** (тренер Владислав Димитров)
2 место – **Никита Николаев** (тренер Николай Ченцов), **Илья Петухов, Богдан Мосянин** (тренер Дмитрий Махнёв)
3 место – **Николай Грек** (тренер Владимир Долотовских), **Денис Елькин, Сергей Вахрушев** (тренер Николай Ченцов), **Семён Жданков** (тренер Александр Кочергин).

Отделение греко-римской борьбы СШОР благодарит всех, кто помог организовать и провести этот турнир: генерального спонсора – ПАО «Уралкалий»; **Виталия Вдовина**, ген. директора ООО «Торговый дом «Ермак»; **Андрея Егорова**, президента спортивно-патриотического клуба «Витязь» и директора ООО «Пряничный дом»; Светлану Платонову, директора агентства организации мероприятий «Платинум Эвент»; **Альбину Фирсову**, руководителя студии аэродизайна «Арлекин»; предпринимателей **Александра Старцева** и **Дениса Новожилова.**

• Мнения

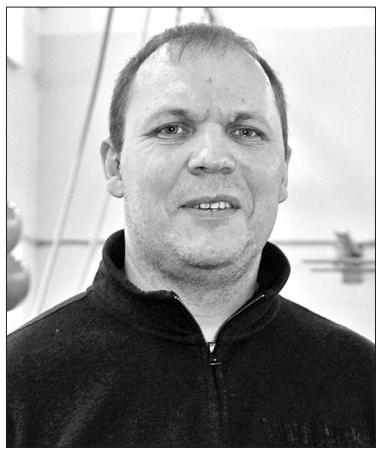

Андрей ШПИЛЕВОЙ,
директор БКРУ-4, депутат Соликамской городской Думы:

– Компания «Уралкалий» – это социально-ответственное предприятие, всегда поддерживающее развитие разных видов спорта в Соликамске и особенно греко-римскую борьбу, как олимпийский вид единоборств. Сегодня мы проводим уже двадцатый всероссийский турнир, а всё начиналось с того, что Василий Николаевич Анкушин стал родоначальником развития этого вида спорта в Соликамске. В результате сегодня у нас – одна из сильнейших школ этой борьбы благодаря усилиям его воспитанников и последователей.

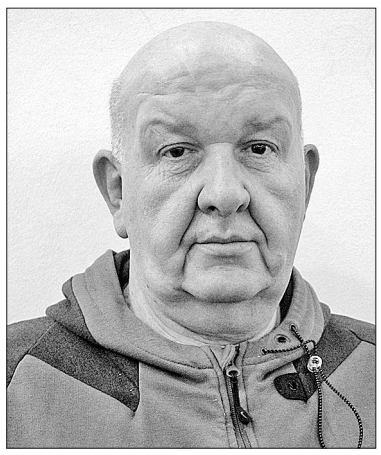

Александр ЧУКАВИН,
мастер спорта России, воспитанник Василия Анкушина:

– У Василия Николаевича Анкушина занимался в секции много лет – со второго класса и до армии. Считаю, что это самый лучший детский тренер. Для него не было чужих детей. По-отечески относился ко всем, даже самым трудным и неуправляемым, поэтому к нему и тянулись, и упорно тренировались под его руководством, и побеждали, и до сих пор приходят на соревнования, чтобы пообщаться и ребят поддержать.

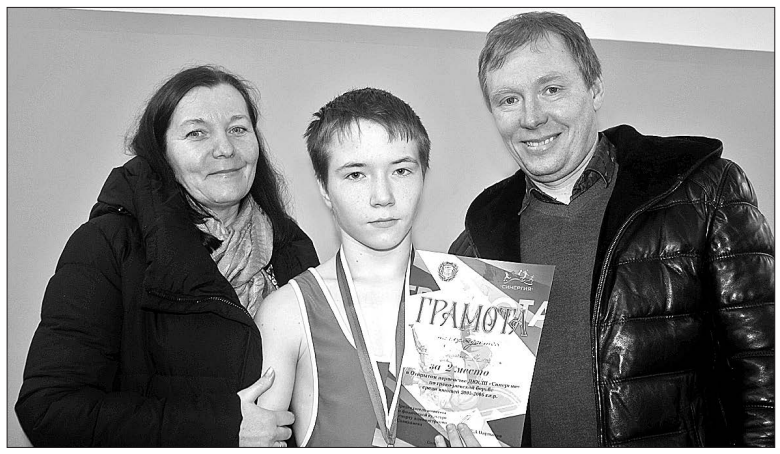

Родители Тимофея КЛЕСТОВА:

– Стараемся, чтобы сын рос всесторонне развитым человеком. Он успешно занимается музыкой по классу фортепиано и третий год тренируется у Александра Сергеевича Кочергина. Одобряем, что выбрал этот олимпийский вид спорта. Замечательно, что существует традиция проведения всероссийских турниров в Соликамске и пусть в борьбе за первенство в этих турнирах вырастают будущие чемпионы.

Кирилл ОСОКИН, с мамой:

– Очень хочется стать таким, как мой папа Дмитрий Андреевич Махнёв (и по совместительству тренер мальчика – **авт.**). Он у нас - мастер спорта России, чемпион Пермского края, победитель всероссийских и международных турниров. Но пока у меня не совсем получается. Буду больше тренироваться.

СТРОИМ ДОМА
Тёплые.
С ВЫСОКИМ КАЧЕСТВОМ.
Надёжные.
Принимаем заказы на осеннее и зимнее строительство.
Экологически чистые.
"СК Каркасный Дом"
г. Пермь, ул.П.Осипенко, 51,
г. Соликамск, ул. Калийная, 130/2
www.karkasdom59.ru

НЕСКУЧНЫЕ ВЫХОДНЫЕ

Disney CLUB
ул.Калийная, 146 А (бывшее кафе "Помидорка").
Тел.:8 -950- 455-01-71
0+
Вход-150 руб.
Представляет:
Вас ждут:
• зимние забавы,
• конкурсы, игры,
• хороводы
и многое другое!
1 декабря в 15:00
Начинаем приключения!
"Здравствуй, Зимушка-Зима"!
Мастер-класс "Снежинка"
Акция! "Приходи в костюме зимних героев" – получи порцию мороженого "Эльза Холодное Сердце" в подарок!
2 декабря в 15:00
"Пиратский квест"
Мы окунёмся в атмосферу невероятных приключений с пиратками Диснея! Разгадаем тайну пиратов "Карибского моря"! И найдём настоящий клад!
Акция! Приходи в костюме пирата – получи порцию мороженного "Джек Воробей" в подарок!
"Дисней Клаб" – всегда море позитива и хорошего настроения!

у Солохи КАФЕ
ПРИНИМАЕМ ЗАКАЗЫ на проведение НОВОГОДНИХ ВЕЧЕРОВ!
*два банкетных зала
*VIP-комната
*работаем без аренды
ул. Северная, 82.
Тел.: 8-919-466-05-50, 2-63-10

гостевой дом Кузьминки
ул. 20-летия Победы, 18
Тел.: 9-04-20
• сауна с бассейном (4х6м);
• бильярд, беседка, мангал;
• комфортабельные номера.
п. Тюлькино
(слева от переправы)
Тел.: 9-22-55
ГОСТЕВОЙ КОМПЛЕКС КАМСКИЙ БЕГЕМОТ
• Гостиничные номера;
• Банкетный зал (80 чел.);
• Русская баня;
• Прокат зимнего и летнего спортивного инвентаря;
• Всё для активного отдыха!
Наш сайт: Kuzminki59.ru

1 ДЕКАБРЯ с 12.00 до 15.00
ЯРМАРКА УСЛУГ
0+
ПремиУМные дети
БЕСПЛАТНЫЕ Мастер-классы 12.30 13.00 13.45 14.15
Выступления
РОЗЫГРЫШ билетов на Елку и сертификатов!
БЦ «Премиум АРТ» ул. Кузнецова, 8А

12+
ДВОРЕЦ КУЛЬТУРЫ "ПРИКАМЬЕ"
Вечер Юмора
ЗАСЛУЖЕННАЯ АРТИСТКА РОССИИ
СВЕТЛАНА РОЖКОВА
1 ДЕКАБРЯ 18.00 | КАССА:4-00-40
ГЛАВНАЯ "СВЕКРУХА" СТРАНЫ

(34253) 3-44-40 vk.com/kinorus159 kinorus159
АФИША С 29 НОЯБРЯ ПО 5 ДЕКАБРЯ
КИНОТЕАТР РУСЬ Соликамск
Ральф против интернета 3D 6+
Продолжительность: 119 мин.
Время сеанса:
10.00 – 150/100 руб. 14.35 – 170/150 руб.
Робин Гуд: Начало 2D 16+
Продолжительность: 124 мин.
Время сеанса:
17.35 – 250/220 руб. 21.35 – 250/220 руб.
Фантастические твари: Преступления Грин-де-Вальда 3D 12+
Продолжительность: 140 мин.
Время сеанса:
12.10 – 170/150 руб.
Всё или ничего 2D 16+
Продолжительность: 99 мин.
Время сеанса:
19.50 – 250/220 руб.
Мульт в кино. Выпуск №85 Мамин праздник 2D 0+
Продолжительность: 47 мин.
Время сеанса:
16.40 – 170/150 руб.
ДЕТСКАЯ КОМНАТА
МИНИ ЛЯНДИЯ
Контактный телефон: (34253) 3-44-40
ВС-ЧТ - с 10.00 до 21.00
ПТ-СБ - с 10.00 до 22.00
vk.com/minjonrus159

ОРИГИНАЛЬНЫЕ ПОДАРКИ К НОВОМУ ГОДУ!
ЕЖЕДНЕВНИКИ
ОТКРЫТКИ
РУЧКИ (ГРАВИРОВКА)
КРУЖКИ
МАГНИТЫ
И МНОГОЕ ДРУГОЕ...
2019
рекламно-производственная фирма ПЕЧАТЬ ПЛЮС
Год будет ярче с Подарками от Печать+!
8(34253) 9-06-84
Соликамское шоссе, 17
roman-m2@yandex.ru
pechat-plus.ru

• Самбо

БРОНЗОВЫЕ ПОБЕДЫ

Девять бронзовых медалей завоевали воспитанники СГОО «Школа САМБО и ДЗЮДО» на соревнованиях в Перми, посвящённых 80-летию самбо в России.

– 17 ноября в Перми проходил фестиваль ВФСК ГТО по самозащите без оружия, одновременно с ним здесь же состоялись чемпионат Пермского края по боевому самбо среди мужчин от восемнадцати лет и межрегиональный турнир по боевому самбо среди юношей 2000-2004 годов рождения, – поясняет **Алексей Уколов**, директор СГОО «Школа САМБО и ДЗЮДО». – Конкуренция была очень жёсткой. В соревнованиях участвовали 166 бойцов из Перми (пять команд), Пермского района, Березников, Чайковского, Кунгура, Орды, Краснокамска, Кудымкара, Арзамаса и Кстово Нижегородской области. Честь Соликамска отстаивали **Максим Попов**, **Альберт Лютов** (школа № 15), **Сергей Попов**, **Александр Верещагин**, **Артём Комаров** (школа №17), **Добриня Полежаев** (школа №14), **Никита Давиденко** (гимназия №1), **Владислав Якутов** (СТК). Все они стали бронзовыми призёрами соревнований. Успешно выступил после долгого перерыва в спортивной карьере боевого самбиста **Максим Дудин**. Он уверенно провёл бросок через бедро, удержал соперника на лопатках 20 секунд и одержал победу в поединке за третье место со счётом 8:0.

Подготовили спортсменов тренеры-преподаватели нашей школы **Олег Цыпуштанов**, **Артём Норин** и тренер-преподаватель по самбо ДЮСШ «Старт» **Екатерина Шаламова**. Максим Дудин готовился по ударной технике у тренера по тайскому боксу ФОЦа **Фёдора Савельева**.

Считаю, что ребята могли бы показать и более высокие результаты, но сыграла усталость от сдачи норм ГТО (они проводились перед началом соревнований). Немаловажно и то, что воспитанники нашей школы приступили к тренировкам на борцовском ковре СДЮСШОР в этом учебно-спортивном году только лишь в конце октября, поэтому не было времени наработать нужную практику борьбы.

От имени СГОО «Школа САМБО и ДЗЮДО» благодарим ПАО «Уралкалий» за помощь по доставке наших спортсменов на соревнования. За финансовую поддержку развития самбо в Соликамске следует отметить **А.Щеткина** (ООО «Климатис»), **А.Мальцева** (стройбаза «Тохтуево»), ООО «Транссервис», **С.Садкова** (ООО «ЗМИ»), **А. и В.Гевейлеров** (сеть ювелирных магазинов «Алмаз»), **Н.Филиппова** (ТЦ «Космос»), ИП **А.Наумова** и **А.Войтова**, **О. Шахова** и **И.Шершнёва** (ЗАО «ВМК»), **Г.Бызова** (Ассоциация ОЖКХ), **В. и Н.Овчинниковых** (Группа магазинов «ОВС»), ООО «СК «Прикамье», ООО «АвтоПартнёр», **П.Митракова** (ООО «Пятый элемент»), **О.Ильялова** (директор магазина "Евроспорт"), **Л.Попова** (ООО ПСФ «Ирдом»).

Подготовила Наталья ИВАНОВА. Фото Алексея Уколова

• Гиревой спорт

БРАВО, МАКСИМ!

Максим Погребняк стал бронзовым призёром X всероссийского фестиваля «Добрая сила», который прошёл 9-10 ноября в д. Кондратово Пермского района.

– Более трёхсот атлетов из многих регионов России и стран ближнего зарубежья собрались в десятый раз во Дворце спорта «Красава» на «Добрую силу», чтобы в рамках фестиваля оспорить ещё и первенство в чемпионате РФ по силовому жонглированию гирями, в соревнованиях по классическим видам гиревого спорта и поучаствовать в силовых конкурсах со старинными гирями, – рассказывает тренер спортклуба «Парма» **Сергей Чуклинов**. – Всего спортсмены в возрасте от одиннадцати до семидесяти лет боролись за награды в двадцати видах соревнований. «Добрая сила» традиционно собирает и многочисленную аудиторию зрителей. На этот раз для них было организовано много занимательного: спортивные викторины, игра «Русские шашки русскими гирями», выставка коллекции старинных гирь XVII–XX веков и выступления творческих коллективов.

Воспитанник Сергея Чуклинова **Максим Погребняк** в соревнованиях по гиревому спорту занял среди семидесяти семи соперников–юниоров почётное третье место. Сегодня Максим учится в Перми в институте ФСИН, но продолжает тренироваться у своего тренера в Соликамске и делать успешные шаги в разных силовых видах спорта. Недавно он стал бронзовым призёром чемпионата города по жиму штанги лёжа.

Наталья КОВАЛЁВА. Фото Сергея Чуклинова

• Колонка депутата

Илья КУЗЬМИН, депутат Законодательного Собрания Пермского края от КПРФ:

ГОТОВ РАБОТАТЬ НА БЛАГО И ГОРОЖАН, И СЕЛЬЧАН

– Меня часто спрашивают, зачем я пришёл работать в краевой парламент. Цель у меня одна – отстаивать интересы всех, кто ко мне обращается: и горожане, и сельчане. Всего два с небольшим года являюсь депутатом краевого парламента, но мне есть, чем отчитаться перед избирателями за каждый день своей работы в округе №12, а это часть объединённого Соликамского городского округа, Красновишерский и Чердынский муниципальные районы. Работа по обращениям людей, выезды в территории, встречи с избирателями. Депутатские приёмы организованы в трёх общественных приёмных в Соликамске, Чердыни и Красновишерске. Кроме того, действует виртуальная приёмная. К тому же активно присутствую во всех соцсетях, откуда получаю массу обращений и информации от самых разных людей.

В этом году зарегистрировано 209 обращений от жителей объединённого с районом Соликамского городского округа, 38 – от жителей Красновишерского и 27 – Чердынского муниципальных районов. Вместе с помощниками мы держим на контроле каждое обращение – письменное, устное, по телефону или электронной почте. Многие обращаются не впервые, особенно те, кому удалось помочь ранее. Понятно, что невозможно в рамках депутатских полномочий добиться решения буквально по каждому обращению. Но результаты есть. Это вопросы благоустройства дорог, внутридомовых территорий, устройство детских площадок, остановок общественного транспорта. Много жалоб на систему ЖКХ, низкое качество коммунальных услуг, на долги в фонд капремонта. Масса заявлений – от педагогов и медиков по поводу огромных нагрузок и не соответствующего этому уровня зарплаты. В основном, обращаются за защитой своих прав и социальной поддержкой пожилые, но много и молодых – это многодетные семьи, дети-сироты, студенты.

Среди обратившихся – немало сельчан. Большая часть их жалоб – на оптимизацию в здравоохранении, на недоступность и качество медуслуг, отсутствие врачей-специалистов. Пришлось подробно вникать в ситуацию с объединением трёх соликамских больниц в одну, в проблемы оказания скорой и неотложной медпомощи жителям Чердынского и Красновишерского районов, в коллективные жалобы о невозможности попасть к врачам от жителей Родников, Тюлькино и даже Чёрной. Отрадно, что удалось помочь жителям Тохтуевского поселения для получения медпомощи из сферы высоких технологий.

По просьбе жителей Городища долгое время разбирались с ситуацией в СПК «Северный». Из–за смены собственников там пострадали и работники (невыплата зарплаты) и скот (большой падёж). Много жалоб на работодателей по проблемам с выплатой зарплаты, определением стажа для назначения пенсий и от жителей других сельских территорий.

Как правило, большая часть и этих, и остальных обращений относится к полномочиям органов исполнительной власти, надзорных или правоохранительных. Люди обошли все инстанции и идут к депутату, потому что не смогли добиться результата, даже получив официальные письменные ответы от разных ведомств. Приходят порой с самыми обыденными житейскими вопросами. Каждый обратившийся получает подробное разъяснение или консультацию, куда обратиться для решения этих проблем. К тому же по поступившим обращениям отправлено 383 депутатских запросов в различные инстанции. Удалось наладить активное взаимодействие с администрациями городов и районов, с министерствами и ведомствами, учреждениями здравоохранения, с ресурсоснабжающими организациями, управляющими компаниями. Есть примеры значимых результатов работы в сфере здравоохранения. В Чердынском районе, например, удалось добиться отмены приказа главного врача районной больницы по сокращению штатов и сохранить более 20 ставок. По моей инициативе состоялось выездное заседание комитета по социальной политике в Красновишерске и по его итогам выданы рекомендации краевому правительству по обеспечению доступности медицинской помощи жителям отдалённых сельских территорий Верхнекамья.

В Законодательном Собрании Пермского края работаю в составе комитета по социальной политике и в рабочих группах по доработке социально значимых законопроектов. В результате, в т.ч. и моих поправок, удалось расширить список льготных категорий граждан для получения компенсаций по оплате за капремонт, с 2019 года будут установлены ежемесячные выплаты для многодетных семей, расширена категория получателей льгот по транспортному налогу среди пенсионеров и многое другое.

На заметку избирателю

Обращаюсь к вам, уважаемые сельчане!

В связи с присоединением Соликамского муниципального района к Соликамскому городскому округу вы лишились депутатов, представляющих ваши интересы. Знайте, что при любом нарушении ваших прав или халатном отношении к проблемам территорий и их жителей, за защитой ваших интересов обращайтесь в мою депутатскую приёмную по адресу:

г. Соликамск, ул. 20-летия Победы, 173 В, кабинет № 315, телефон: 8 (34 253) 7-16-19. Виртуальная приёмная https://www.ok.ru/group/58351403270203 и https://vk.com/virt_priem_ku

• Советы специалиста

«ЭЛЕКТРОН»: СВЕТЛЫЙ ПУТЬ РАЗВИТИЯ

Электрика сегодня есть практически во всех сферах. Без неё невозможно представить жизнь современного человека. Самое простое: делаем ремонт дома – покупаем провод. На промышленном предприятии или стройке – необходим электрический кабель. Меняется только его сечение, но это понятия для профессионалов. Ремонт или стройка – возможно, глобально. Элементарно, придя домой, первое, что мы делаем, – зажигаем свет. И если вдруг лампочка не отреагировала на наши действия, охватывает почти что паника… Думаю, это чувство знакомо многим: что делать, куда бежать, где и как быстро разрешить возникшую проблему? Ещё несколько лет назад в этой ситуации наступили бы многоходовые поиски решения. Сегодня мы можем дать вполне практичный и верный совет: нужно обратиться в компанию «ЭлектрОН».

Здесь вам помогут найти всё необходимое как для дома, так и для промышленного предприятия. Есть промышленные тормоза, толкатели, электродвигатели, кабель и даже кабельные муфты. А для бытового потребителя – лампочки, светильники, удлинители, сетевые фильтры, стабилизаторы и другие изделия.

– У нас есть всё необходимое не только для обычного бытового потребления, но и для промышленного, – поясняет директор компании «ЭлектрОН» **Вероника Бостанжиева**. – К нам часто обращаются люди, чья профессиональная деятельность связана либо с электромонтажом, либо с ремонтом или с оформлением интерьера.

И что важно: именно здесь вам могут предложить варианты от бюджетных серий, к примеру, выключателя стоимостью 100-150 рублей, до 10 тысяч рублей, с драгоценными природными материалами. Всё это можно выбрать и в каталогах.

– Получается, если, к примеру, я делаю дома ремонт и хочу заменить электрику?..

– Наши специалисты подберут вам кабель, розетки, выключатели, крепёжную фурнитуру, светильники, т.е. всё, что необходимо, – уточняет Вероника Александровна. – На выходе вы получаете готовый заказ.

При этом не надо метаться по магазинам в поисках того, чего зачастую обыватель просто не знает. А если и знает, нет нужды отвлекаться на поиски необходимого. В «ЭлектрОНе» можно выбрать всё по каталогу.

Спектр предлагаемых товаров достаточно широк: от болта до сложного электрического оборудования. Компания предлагает полный перечень всего необходимого по электрике или связанного с какой–то климатической техникой. Здесь можно взять в аренду инструмент на период проведения работы.

У компании есть служба доставки, свой транспорт. И если в данный момент какого-либо товара не окажется в наличии, его доставят в течение нескольких суток, в зависимости от географии поставок.

При этом есть возможность получить скидку.

И ещё имеется одно преимущество. Допустим, у вас – ремонт. В штате компании «ЭлектрОН» всегда находится профессиональный электрик. По вашей заявке он выедет к вам домой. Поможет рассчитать количество необходимых материалов, посоветует, какие приборы и где лучше установить. Сделает замеры, расчёты, калькуляцию. Собственно, вместе с этим вам могут их и установить. Мы можем просто проконсультировать, если вы хотите всё сделать своими руками. Главное, что вы сможете воплотить вашу в мечту о красивом светлом доме в жизнь!

– Есть ли у компании девиз или слоган? – интересуюсь у своей собеседницы.

– У нас, конечно, есть свой слоган: «Осветим ваш дом, квартиру, бизнес», – говорит Вероника Александровна. – Но один из главных для нас критериев – делать свою работу качественно, независимо от того, чем ты занимаешься. Не знаешь, как это сделать, – посоветуйся, научись, почитай.

И это не просто красивые слова назидания. Подтверждение тому – простая история создания магазина. Монтажом электрооборудования компания занялась всего несколько лет назад. И в какой–то момент имеющийся спектр товаров по электрике в торговых точках города их перестал устраивать. И тогда возникла мысль создать свой магазин.

– Думали, будет просто, на самом деле всё было далеко не так, – признаётся Вероника. – В какой-то момент даже приходили мысли: не заниматься этим.

На самом деле именно магазин заставляет учиться, двигаться вперёд, следить за новинками, изучать сложные устройства.

– Сотрудники должны уметь предложить товар, а чтобы предложить – надо знать, уметь найти подход, разговаривать с покупателем, – комментирует директор. – Мы никогда не бросаем своих клиентов, всегда идём им навстречу.

Компания уже сегодня готова оказывать услуги от качественного монтажа до поставки полного комплекта электрооборудования. В то же время здесь постоянно работают над развитием своего цеха.

– Сейчас стоит задача аттестовать свою лабораторию, – делится планами директор. – К концу 2018 года мы приобретём оборудование, которое позволит нам испытывать напряжение до 10 киловольт, находить место повреждения кабеля, т.е. выявлять, ремонтировать, испытывать, выдавать протокол. Такое направление к началу 2019 года будет полностью готово. Это задача минимум.

– А задача максимум?

– Собственником компании поставлена задача: развиваться и развиваться.

Римма СВЕТЛАЯ

РЕМОНТ ПОМЕЩЕНИЙ ЛЮБОЙ СЛОЖНОСТИ
СИР СТРОИТЕЛЬСТВО И РЕМОНТ
СТРОИТЕЛЬСТВО И ПРОЕКТИРОВАНИЕ бань, коттеджей, беседок
ООО «СИР»
Тел.: (34253) 6-98-98, 8 (963) 87-666-98
ул. 20-летия Победы, 121, 3-й этаж, офис 327 • www.sir59.ru

ТОРФ. ПЕСОК. ЩЕБЕНЬ. ПГС. МРАМОРНАЯ КРОШКА, МРАМОРНЫЙ ЩЕБЕНЬ БЕЛОГО ЦВЕТА. ЧЕЧНОЕ ЧУГУННОЕ ЛИТЬЁ.
УСЛУГИ САМОСВАЛА 20 т
БЕТОН, РАСТВОР всех марок
8-992-216-24-11, 8 (3424) 431-430
щебень-березники.рф ber.stroi@yandex.ru

КРОВЛЯ ИЗ НАПЛАВЛЯЕМЫХ МАТЕРИАЛОВ
Ремонт кровли магазинов, складов, гаражей. Замена старого шифера на профнастил, металлочерепицу и т.д.
БЫСТРО качественно ГАРАНТИЯ до 3 лет
Примем на работу кровельщиков
8 (904) 84-74-130

ЦЕНТР СВАЙ
Сайт : центрсвай.рф
★АКЦИЯ! При заказе фундамента от 10 свай - сухая засыпка в подарок!
Фундамент на ВИНТОВЫХ СВАЯХ
Продажа и монтаж
г. Березники, ул. К. Маркса, 124
Тел.: 8-922-38-21-371, 8(3424)21-33-71

Фирма «ДомаМастер»
● сантехнические и сварочные работы
● замена батарей, полотенцесушителей
● ремонт мебели ● электрика
● малярные, отделочные работы (стены, полы, потолки)
СКИДКА 10% на материал
Пенсионерам скидки!
Работаем без выходных. Опыт работы 15 лет. Гарантия 3 года.
Тел.: 8 (982) 462-48-65

Услуги погрузчика "Амкодор"
Телефон: 8-919-442-64-44

М квадрат
НАТЯЖНОЙ ПОТОЛОК
ПО ОТЛИЧНОЙ ЦЕНЕ от компании "Мквадрат"
**350 р/м²
ДОГОВОР ГАРАНТИЯ КАЧЕСТВО
Зал (бесшовный потолок 17м2) - 6800 руб.
Спальня (бесшовный потолок 14м2) - 5250 руб.
Детская (бесшовный потолок 10м2) - 3500 руб.
Кухня (7м2) - 3000 руб.
Коридор (7м2) - 3000 руб.
Ванная и туалет (6м2) - в подарок
ФОТОПЕЧАТЬ, МНОГОУРОВНЕВЫЕ, ПАРЯЩИЕ ПОТОЛКИ
РЕМОНТ КВАРТИР (ПОЛЫ, СТЕНЫ, ПОТОЛКИ, ЭЛЕКТРИКА, САНТЕХНИКА, ДВЕРИ, РЕСТАВРАЦИЯ ВАНН)
6-91-70

8 (34253) 6 78 38
СОЛИКАМСК проспект Юбилейный, 23а
В ТЕЧЕНИЕ 1 ЧАСА
ШИРОКОФОРМАТНАЯ ПЕЧАТЬ НА БАННЕРЕ ПЛЁНКЕ
МОСТМЕДИА

городок
ТЕЛЕФОНЫ ОТДЕЛА РЕКЛАМЫ:
7-72-02, 4-99-19

ОРГАНИЗАЦИЯ ПРОДАЁТ ДОСКУ:
• заборную,
• для строительства всех размеров,
■ из лиственницы,
■ осиновую
для отделки бань.
Недорого.
Тел.: 8-922-377-49-03

еженедельная информационная рубрика

АВТОПОЛОСА

Автоцентр СССР
КОМП.СХОД-РАЗВАЛ от 700 руб.
РЕМОНТ ХОДОВОЙ, ДВИГАТЕЛЯ. ЗАМЕНА МАСЛА В КОРОБКЕ-АВТОМАТ, ШИНОМОНТАЖ, ДОШИПОВКА.
ул. 2-я Бабушкина, 8 **6-99-17**

ГРУЗОПЕРЕВОЗКИ
ГАЗЕЛЬ «NEXT» - фермер
6 мест, борт: длина 3м, 1,8 высота. Объём 11 м³
ГОРОД, КРАЙ, РФ
8 (912) 497-50-00

Газель «NEXT» ГРУЗЧИКИ
6 мест, длина – 3 м, высота – 1,8 м, объём – 12 м³
8 (922) 243-52-57

КРАН-БОРТ
СТРЕЛА - 7 Т, 21 М
КУЗОВ - 14 Т, 7,5 М
Тел.: 8-992-239-28-30

АВТОЭВАКУАТОР
СЛУЖБА АВАРИЙНЫХ КОМИССАРОВ
Тёплый бокс
8-919-493-10-77
круглосуточно

ГРУЗОПЕРЕВОЗКИ
"ГАЗЕЛЬ" 4,2 М, высота – 2 М
услуги грузчиков
Наличный и безналичный расчёт.
ПОПУТНЫЕ ГРУЗЫ: из Перми, до Перми.
8-922-386-88-05

АССЕНИЗАТОР
ОТКАЧКА: - ВЫГРЕБНЫХ ЯМ, - ГРУНТОВЫХ ВОД, - УЛИЧНЫХ ТУАЛЕТОВ.
гибкая система скидок
контактный телефон:
8 (904) 842-40-32

КРАН-БОРТ
+АВТОЛЮЛЬКА
"КамАЗ"-вездеход
кузов - 6 м, стрела - 7 т
Город, край.
1500 руб./ч.
Контактный телефон:
8-922-300-60-99

Ремонт двигателей, КПП, ходовой отечественного и импортного пр-ва, замена ГРМ.
8-919-48-90-620
Кузовные, сварочные работы, замена порогов.
8-951-953-15-63
ул. Плеханова, 7
недорого без выходных

ОГНЕОПАСНО
ОГРН 311591930700031
УСТАНОВКА ГБО
с регистрацией в ГИБДД
г. Соликамск
8-902-64-122-46

АВТОЭВАКУАТОР, КРАН-БОРТ
город, край низкие цены
Тел.: 8-902-809-77-66, 6-60-67, 8-906-887-96-09,

ГРУЗОПЕРЕВОЗКИ
«ГАЗЕЛЬ»
ГОРОД. КРАЙ
Тел.: 8(922) 38-32-114

АВТОМОЙКА
"Узкая улочка"
г. Соликамск, ул. Черняховского, 8/2
с 9.00 до 22.00
Самообслуживание: 1 час - 150 руб
Моем чисто! 15 лет
8 (34253) 4-26-03, 8-952-642-05-47
МОЙКА, СУШКА, ЧИСТКА, ХИМЧИСТКА, ПОЛИРОВКА КУЗОВА
чай/кофе за счёт заведения
СЦБК, ул. Черняховского, ПЧ, 8/2

БРИГАДА ТРЕЗВЫХ ГРУЗЧИКОВ С «ГАЗЕЛЬЮ»
Пенсионерам и постоянным клиентам скидки!
8 (922) 300-88-76
8 (964) 19-07-440
67-66-1

АССЕНИЗАТОР
Выкачка-промывка выгребных ям
"УРАЛ" 8 т, "ЗИЛ" 5 т
САМОСВАЛ "ЗИЛ"
АВТОВЫШКА 17 м
АВТОУСЛУГИ
Тел.: 8 (919) 48-36-232, 8 (909) 73-19-541

РЕКЛАМНО-ПРОИЗВОДСТВЕННАЯ ФИРМА ПЕЧАТЬ ПЛЮС
Соликамское шоссе, 17
тел.: 8(34253) 9-06-84
roman-m2@yandex.ru
www.pechat-plus.ru

НЕДВИЖИМОСТЬ

Продам

1-комн. кв., УП, 3-й мкрн., собственник. Риелторам не беспокоить. Тел.: 8-982-466-03-40(после 20-00)

2-комн. кв., БР, пр. Юбилейный, 17, 4-й этаж, 1600 тыс. руб. Тел.: 8-952-337-35-38

2-комн. кв., УП, центр города, ул. Всеобуча, 78, 2/5, 50,4 кв. м., распашонка. Тел.: 8-922-307-83-02

3-комн. кв., Красное, 57,8 кв. м., ухоженная, кухня-гостинная - 14 кв. м. Тел.: 8-908-249-22-62

3-комн. кв., УП, Боровск, евроремонт, 2200 тыс. руб. Тел.: 8-952-332-24-79

Дачу в Крыму, г. Евпатория, 24 сотки земли, 1800 тыс. руб. Тел.: 8-978-779-51-54

Дом, г. Пермь. Тел.: 8-963-876-15-02

Срочно! Дом деревянный, г. Березники, Зырянка, 30 кв. м., есть всё, 9 соток земли, баня, гараж. Тел.: 8-919-463-41-55

Срочно! Участок, пос. Чашкино, 6,9 сотки земли, дом 2-х этажный, теплица, сарай, 350 тыс. руб., торг. Тел.: 8-952-654-32-69, 8-952-652-21-81

Срочно! Участок, пос. Чашкино, ухоженный, 6,8 сотки земли, два фундамента, туалет, беседка, новая теплица, 100 тыс. руб. Рядом озеро, остановка, магазины. Тел.: 8-952-654-32-69, 8-952-652-21-81

ПРОДАМ РАЗНОЕ

- **Берёза колотая, чурками, карандаши, брёвна – 1,6 м.** Тел.: 8-982-230-52-28
- **Гараж, ул. Свободы.** Тел.: 8-912-582-26-76
- **Стенку – 2000 руб., стол – 200 руб., диван – 200 руб., холодильник – 1000 руб., стол кух. – 500 руб.** Тел.: 8-952-337-35-38
- **Стиральную машину «Samsung» – 4000 руб.** Тел.: 8-950-467-58-23
- **Яму овощную, кирпичную, Боровск.** Тел.: 8-912-582-26-76

КУПЛЮ

- **Неисправные микроволновые печи.** Тел.: 8-919-497-50-11 **(Роман)**
- **Стиральную машину на запчасти.** Тел.: 8-950-467-58-23
- **Чагу, рога.** Тел.: 8-902-838-65-05

УСЛУГИ

- **Бригада выполнит отделочные работы и ремонт.** Тел.: 8-908-258-24-22
- **«Газель» + грузчики.** Тел.: 8-922-243-52-57
- **«Газель» + грузчики.** Тел.: 8-952-653-04-75
- **ОБСЛЕДОВАНИЕ ОРГАНИЗМА на аппарате ИМАГО. Выявляет заболевания в каждом органе, причины их возникновения; паразитов, аллергены. Безопасно 100%. Быстро - 40 мин. Точно - 98% (1800 руб.).** Тел.: 8-919-700-14-52
- **Ремонт компьютеров.** Тел.: 8-922-243-52-57
- **Ремонт стиральных машин, выезд мастера на дом, гарантия.** Тел.: 8-950-467-58-23
- **Реставрация ванн (акрилом).** Тел.: 8-922-243-52-57
- **Реставрация ванн (акрилом).** Тел.: 8-932-332-28-36
- **Сборка мебели.** Тел.: 8-952-653-04-75
- **Стираем, чистим, пылесосим, сушим ковры, паласы, дорожки, коврики. Вывоз, доставка - бесплатно. Пенсионерам скидка 10 %.** Тел.: 4-26-03, 8-919-464-35-32, ул. Черняховского, 8/2
- **Услуги электрика.** Тел.: 8-922-243-52-57
- **Электрик на дом.** Тел.: 8-922-645-98-58

• ГИБДД

Пить за рулём – себе дороже!

Пьяная езда – одна из наиболее частых причин ДТП с тяжкими последствиями. В ноябре 2018 года на территории города Соликамска зарегистрировано 90 ДТП, из которых 13 совершено по вине водителей, находяшихся в состоянии алкогольного опьянения. В результате 2 человека погибли, 23 – ранены.

С 3 июля 2018 года вступили в законную силу изменения в ст. 12.8 КоАП РФ «Управление транспортным средством водителем, находящимся в состоянии опьянения, передача управления транспортным средством лицу, находящемуся в состоянии опьянения», согласно которым определять степень опьянения водителей можно будет с помощью анализа крови. Если по результатам анализа у водителя выявят содержание этилового спирта в 0,3 и более грамма на литр крови, его признают находившимся в состоянии алкогольного опьянения и привлекут к административной ответственности в виде штрафа в размере 30000 рублей с лишением права управления на срок от 1,5 до 2-х лет.

До этого законодатель предусматривал определение степени опьянения с помощью алкотестера и измерения содержания паров алкоголя на литр выдыхаемого воздуха. Новая норма добавляет ещё один способ фиксирования состояния алкогольного опьянения. Это сделано для того, чтобы в случае аварии определить наличие и степень алкогольного опьянения у участников, находящихся в бессознательном состоянии, либо раненых.

Госавтоинспекция г. Соликамска предупреждает, что усилен контроль за нарушителями на дорогах Соликамского городского округа. Особое внимание инспекторов дорожно-патрульной службы уделяется водителям, которые ведут себя неадекватно, управляют автомобилем в нетрезвом состоянии.

Призываем всех участников дорожного движения не оставаться равнодушными к проблеме пьянства за рулём и своевременно сообщать о водителях, которые управляют автомобилем в нетрезвом состоянии. Номера телефонов: 7-57-27, 6-07-62, 7-80-90 (анонимность и конфиденциальность гарантируются).

Оксана ТИМОФЕЕВА,
инспектор по пропаганде БДД ОГИБДД МО МВД России «Соликамский», капитан полиции.

городок ЕЩЁ БОЛЬШЕ НОВОСТЕЙ!
WWW.GAZETAGORODOK.RU

• Призыв -2018

ПРИЗЫВНИКОВ ПО ОСЕНИ СЧИТАЮТ

Продолжается осенняя призывная кампания в Вооружённые Силы России, стартовавшая 1 октября.

Как и прежде, молодые педагоги и учителя будут призываться на военную службу только раз в год — весной: чтобы не прерывать учебный год. Обратный перенос срока призыва — на осень — у жителей сельской местности, занятых на уборочных работах. И ещё одно нововведение для призывников в Соликамском военкомате. По благословению его Высокопреосвященства архиепископа Соликамского и Чусовского **Зосимы** перед отправкой на военную службу новобранцев благословляет православный священник (конечно же, тех, кто относит себя к православной вере). В осенний призыв – настоятель церкви Рождества Богородицы протоиерей **Андрей Бушков**.

Иван СОЗЫКИН

– За время кампании ряды Вооружённых Сил пополнят 120 соликамцев, – отмечает военный комиссар по Соликамскому городскому округу **Иван Созыкин**, – именно такое количество наших парней заступит на охрану рубежей Родины в осенний призыв 2018 года.

Как отмечает военком, призыв проходит в плановом режиме, 79 новобранцев уже направились к месту службы. На фоне общих показателей по Пермскому краю соликамские парни в своём большинстве понимают необходимость военной службы. Хотя, несмотря на множество преференций в части прохождения службы, так называемые, уклонисты тоже есть. Безусловно, они заблуждаются в своём решении. Дело в том, если молодой человек не прошёл срочную службу, ему вместо военного билета выдаётся справка. Соответственно, в перспективе он не имеет права занимать государственные и муниципальные должности, весьма сомнительна возможность их продвижения по служебной лестнице на крупных промышленных предприятиях. Но, повторимся, это явление для соликамских парней, к счастью, не носит массовый характер.

– В этом году молодые люди из Соликамска отправляются для прохождения службы в мотострелковые, танковые войска, ракетные и артиллерию, части противовоздушной обороны, Нацгвардию, морфлот, ВДВ и другие, – перечисляет Иван Викторович. – Преимущественно в Центральный военный округ, но попадают призывники и в Калининград, и во Владивосток, и в Хабаровск.

Призыв продлится до 31 декабря.

Римма СВЕТЛАЯ

ФИНАНСОВАЯ ПОМОЩЬ
БЫСТРЫЕ ЗАЙМЫ БЕЗ ЗАЛОГОВ КОМИССИЙ И ПОРУЧИТЕЛЕЙ!
ЦЕНТРАЛЬНАЯ ГОСТИНИЦА, ОФ.223, Тел: 6-00-23

Схема единовременного погашения по "Быстро займу" Досрочное погашение возможно Время рассмотрения 5 мин

«Быстро займ» для пенсионеров* 0,7% в день
Для остальной категории граждан под 1,2% в день

Сумма займа	2 000р.	3 000р.	4 000р.	5 000р.	6 000р.	7 000р.	8 000р.	9 000р.
в день	14р.	21р.	28р.	35р.	42р.	49р.	56р.	63р.
7 дней	2 098р.	3 147р.	4 196р.	5 245р.	6 294р.	7 343р.	8 392р.	9 441р.
30 дней	2 420р.	3 630р.	4 840р.	6 050р.	7 260р.	8 470р.	9 680р.	10 890р.

Схема ежемесячных выплат по займу "Неотложный" Досрочное погашение возможно Время рассмотрения 5 мин

ДОКУМЕНТЫ
- паспорт
второй документ на выбор:
- пропуск
- пенс.удостоверение
- копия трудовой

Сумма займа	10 000р.	15 000р.	20 000р.	25 000р.	30 000р.	35 000р.	40 000р.	50 000р.
3 месяца	4 199р.	6 299р.	8 399р.	10 498р.	12 598р.	14 698р.	16 797р.	20 997р.
6 месяцев	2 467р.	3 700р.	4 934р.	6 167р.	7 400р.	8 634р.	9 867р.	12 334р.
12 месяцев	1 652р.	2 478р.	3 304р.	4 130р.	4 956р.	5 782р.	6 608р.	8 260р.

Каждый 5-ый «Быстро займ» под 0,1%*

ООО «Микрокредитная компания Финансовая помощь Урал» Свидетельство Центральног банка РФ №2120559001685 от 26.06.2012. Годовые процентные ставки по: Быстрозайм для пенсионеров 255,5%, для остальной категории граждан 438% годовых. Займ Неотложный составляет 150% годовых. Каждый пятый «Быстрозайм» составляет 36,5% годовых.

ЮРИСТ МЕДИАТОР
■ консультация, представительство в суде;
■ решение наследственных, семейных, трудовых споров, споров о праве собственности.
8-982-437-09-87
ул. 20-летия Победы, 121
(вход с торца со стороны гостиницы)
Высшее юридическое образование, сертификат, удостоверение медиатора №660400000390 от 09.07.2016 г.

2 ДЕКАБРЯ
ДК завода «УРАЛ»
с 9.00 до 17.00
Кировская обувная фабрика принимает обувь на ремонт и реставрацию подошв

группа компаний МЕТРОЛОГИЯ
ПОВЕРКА СЧЁТЧИКОВ ВОДЫ
РАБОТАЕМ БЕЗ ВЫХОДНЫХ
www.metrolog59.ru
8 (34253) 69-0-68,
8-922-3333-0-77

ПРАЧЕЧНАЯ
ИНДИВИДУАЛЬНАЯ СТИРКА + СУШКА
СТИРКА КРУПНЫХ ВЕЩЕЙ
ГОТОВНОСТЬ – 2 ЧАСА
ул. Северная, 45
пн-пт с 10.00 до 19.00, сб-вс с 10.00 до 17.00
Тел.: 8 (952) 32-93-024
Приёмные пункты:
• ТЦ "Алмаз" (Клестовка)
• ул. Советская, 47 (2-й этаж)
пн-пт с 10.00 до 18.00, сб с 10.00 до 16.00, вс выходной
Заключаем договоры с организациями и физическими лицами

АДВОКАТ
Тел.: 8-952-653-21-63

ДОМАШНЯЯ ГОВЯДИНА
молодых 1,5 годовалых бычков.
Продажа четвертями.
От 280 руб. за 1 кг
Тел.: 8-950-44-35-863

ЖелДорЭкспедиция
Соликамское шоссе, 2г, офис 8
8 (34253) 6-95-97
8 (922) 38-68-805
ДОСТАВКА ГРУЗОВ от 1 кг по России
соблюдение температурного режима
• переезды • услуги грузчиков

КУПЛЮ ДОРОГО БУСЫ
времён СССР – янтарные и коралловые в форме овала и шара.
Тел.: 8-922-647-87-08

8 декабря
в г. Соликамске
на территории центрального рынка
(у мясного павильона) с 15.00 до 16.30
"Частный музей" будет покупать предметы старины: иконы (любые) - от 1000 руб. до 1000000 рублей, значки, нагрудные знаки, золото, коронки, лом, монеты, часы, колокольчики, книги, картины, подсвечники, портсигары, самовары, патефоны, будды и другие предметы старины и церковной утвари.
Купим дорого. При себе иметь паспорт.
Справки по тел.:
8-950-556-29-10

БЕРЁЗА
колотая, чурками, карандаши, брёвна -1,6 м
8-982-230-52-28

КУПЛЮ ДОРОГО
РОГА ЛОСЯ, МАРАЛА, САЙГАКА, СЕВЕРНОГО ОЛЕНЯ
8-963-87-05-008
приедем сами
МЫ НЕ ПРИЗЫВАЕМ К УБИЙСТВУ ЖИВОТНЫХ!

vk.com/avtoinstruktor.solik
АВТОИНСТРУКТОР
УРОКИ ВОЖДЕНИЯ АВТОМОБИЛЯ ДЛЯ ВОДИТЕЛЕЙ РАЗНОГО УРОВНЯ ПОДГОТОВКИ
У
LADA - GRANTA
8 (922) 38-33-168
(Сергей)

СРОЧНЫЙ ВЫКУП
В РАБОЧЕМ И НЕИСПРАВНОМ СОСТОЯНИИ:
ЖК-ТЕЛЕВИЗОРОВ, НОУТБУКОВ, КОМПЬЮТЕРОВ и др.
8-919-47-04-777

РЕМОНТ, ПЕРЕДЕЛКА ОДЕЖДЫ.
Недорого. Боровск, после 16.00
Тел.: 8-912-490-51-12

городок
Телефоны редакции:
7-72-02,
4-99-19

городок
Учредитель и издатель — ИП Мынка Н.С.
Издаётся с 5 марта 2014 года. 12+

Газета «ГородОК на Каме» зарегистрирована Управлением Федеральной службы по надзору в сфере связи, информационных технологий и массовых коммуникаций по Пермскому краю. ПИ № ТУ 59-1169. Рекламное СМИ. Периодичность — один раз в неделю — по средам.

Главный редактор — **В.В. Бас**
Адрес редакции и издателя: 618554, г. Соликамск, Соликамское шоссе, 17.
4-99-19 — журналисты;
7-72-02 — отдел рекламы.
E-mail: **gorod.news@mail.ru**

Все рекламируемые товары, подлежащие сертификации, должны быть сертифицированы. Ответственность за содержание рекламы и объявлений несёт рекламодатель.

Реклама публикуется согласно закону «О рекламе».

Отпечатано в ООО «Типограф».
Тираж 9 100 экземпляров.
Объём — 5 печатных листов. Печать офсетная. Номер подписан в печать 27 ноября 2018 г.: Заказ №**2914.** Адрес типографии: 618554, г. Соликамск, Соликамское шоссе, 17.
Распространяется бесплатно.

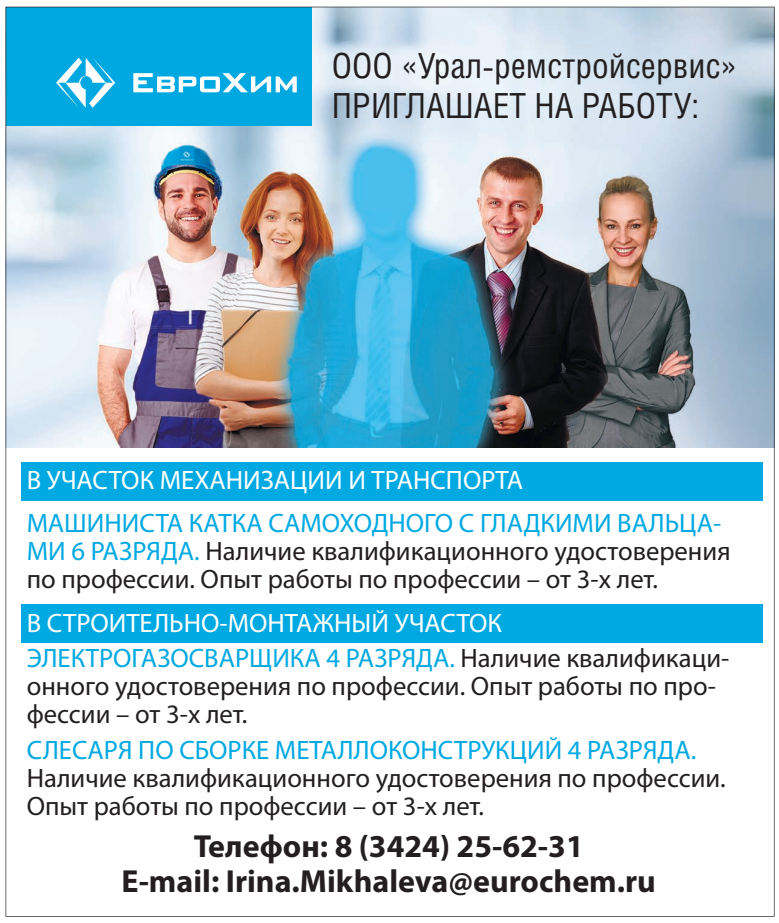

• Внимание, литературный конкурс! (0+)

«ЛапУсики»

Чтобы принять участие в конкурсе, необходимо:

1. Написать интересный рассказ или историю из жизни своего питомца;
2. Стать подписчиком групп ВКонтакте "Вместе весело читать...", "Я с книгой открываю мир" и «Зоостудия "Грумвиль".

Работы и фото своих питомцев приносите в библиотеку № 6 (ул. Кузнецова, 8) или отправляйте на электронную почту: ms.filial6@mail.ru.

Победителей ждут призы!

• Спорт

КАРАТИСТЫ – ПОБЕДИТЕЛИ

Кубок Пермского края по каратэ прошёл на днях в столице Прикамья. В этих соревнованиях приняли участие юноши, девушки, юниоры и юниорки – всего 286 спортсменов из 13 территорий.

В дисциплине «кумитэ» среди девушек 12-13 лет (свыше 50 кг) первое место заняла **Екатерина Танова**, у юношей 12-13 лет (до 40 кг) чемпионом стал **Иван Цыпуштанов**, второе место - у **Захара Жевлакова**.

В категории до 45 кг на второй позиции оказался **Павел Матвеев** (из-за травмы руки он не смог провести финальный поединок).

В своих весовых категориях среди юниоров 16-17 лет второе призовое место завоевал **Андрей Павлецов**, а **София Котикова** оказалась на третьей ступеньке пьедестала.

В дисциплине «ката» чемпионкой среди девушек 14-15 лет стала **Анастасия Лыткина**.

Не было равных соликамской команде в составе Анастасии Лыткиной, **Дмитрия Беккера** и **Владимира Носова**, которая также заняла первое место в командном "ката".

Спортсменов подготовили тренеры **Андрей** и **Оксана Лыткины**.

Светлана РОМАНОВА

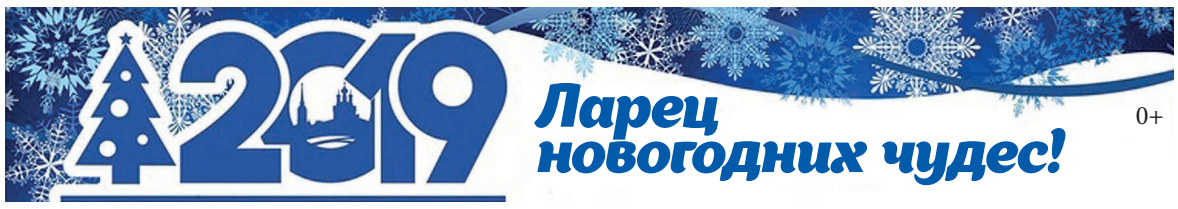

1 января - Новогодняя ночь

01:00 - 02:30 – Огни новогодней ночи
02:00 - Новогодний фейерверк

22 декабря - **14:00** – Демидовская ёлка.
Увлекательное путешествие с Дедом Морозом, Снегурочкой и другими героями!
Игры, танцы, вкусный чай со сладостями, горка и новогодние чудеса!
Ботанический сад им. Г.А. Демидова. Адрес: ул.Клары Цеткин, 22,
ост. "Медсанчасть "Калиец", тел.: 8(34253) 5-55-95. Вход 50 руб.

24 декабря - **12:00** – Главная ёлка города.
Новогоднее представление "СНЕЖНАЯ КОРОЛЕВА", МАУК "Березниковский драматический театр". Дворец культуры "Прикамье" Адрес: ул.Транспортная, д.6 Тел.: 8(34253) 4-00-40 Вход по пригласительным.

25 декабря - **14:00** – Социальная ёлка.
Новогоднее театрализованное представление "Никогде. Никогда. Никогду, или Куда уходит Старый год". Это же представление с 26 по 30 декабря - 14:00, 4 и 5 января - 14:00, 16:00.
Дворец культуры "Прикамье". Адрес: ул.Транспортная, д.6 Тел.: 8 (34253) 4-00-40. Вход 250 руб.

26 декабря - **18:00** – Новогодняя лыжная гонка с фонариками.
Лыжная база "Снежинка" Адрес: ул.Ватутина, д.57. Тел.: 8(34253) 7-05-68.

7 января - 12:00 – Чемпионат и первенство города "Рождественская лыжная гонка".
ДЮСШОР. Адрес: ул.Дубравная, д.51. Тел.: 8(34253) 7-05-68.

7 января - 13:00 – Развлекательная Рождественская программа "Чудеса Рождества".
Центральный сквер.

Общегородские конкурсы и акции:
С 1 по 31 декабря 2018 года – "Тайна новогодних окон" – конкурс на лучшее оформление окон и балконов;
"Кого скрывает Пятачок" – конкурс на лучший детский костюм символа 2019-го года;
"Дедморозовская армия" – общегородская благотворительная онлайн-акция;
"Дед Мороз, тебе подарок!" – онлайн-конкурс детского и взрослого творчества.